



# BÁO CÁO PHÁT TRIỂN BỀN VỮNG 2022

TẬP ĐOÀN BAMBOO CAPITAL

# MỤC LỤC

## PHẦN 1

**THÔNG ĐIỆP  
TỪ CHỦ TỊCH  
HỘI ĐỒNG QUẢN TRỊ**

## PHẦN 2

**TỔNG QUÁT**

- 09 **Thông tin chung**
- 11 **Quá trình hình thành và phát triển**
- 13 **Tầm nhìn, sứ mệnh và giá trị cốt lõi**
- 15 **Mô hình quản trị, tổ chức kinh doanh và bộ máy quản lý**
- 15 Mô hình quản trị
- 17 Công ty thành viên, liên kết
- 19 **Ngành nghề và địa bàn kinh doanh**
- 21 **Các sản phẩm và dự án tiêu biểu**
- 22 Năng lượng tái tạo
- 27 Bất động sản
- 30 Cơ sở hạ tầng
- 31 Sản xuất và Thương mại
- 35 **Các giải thưởng trong năm 2022**
- 37 **BCG trên các phương tiện truyền thông**

## PHẦN 3

**GIỚI THIỆU VỀ  
BÁO CÁO PHÁT TRIỂN  
BỀN VỮNG 2022**

- 45 **Giới thiệu**
- 46 **Mục đích báo cáo**
- 47 **Phạm vi báo cáo**
- 48 **Chiến lược phát triển bền vững**
- 51 **Sự tham gia của các bên liên quan**
- 53 Cổ đông và nhà đầu tư
- 53 Người lao động
- 54 Khách hàng
- 54 Đối tác
- 54 Công ty thành viên
- 55 Chính quyền
- 55 Cộng đồng
- 56 Đơn vị tài chính
- 56 Truyền thông
- 57 **Các chủ đề trọng yếu**
- 58 **Thông lệ báo cáo**

## PHẦN 4

**BÁO CÁO  
PHÁT TRIỂN  
BỀN VỮNG 2022**

- 61 **Quản trị doanh nghiệp**
- 61 Cơ cấu tổ chức CTCP Tập đoàn Bamboo Capital
- 66 Mô hình quản trị nội bộ Tập đoàn Bamboo Capital
- 68 Hoạt động giám sát
- 69 Quản trị rủi ro
- 78 Kế hoạch quản trị rủi ro
- 79 **Kinh tế**
- 80 GRI 201 – Hiệu quả hoạt động kinh tế
- 83 GRI 202 – Sự hiện diện trên thị trường
- 86 GRI 203 – Tác động kinh tế gián tiếp
- 87 **Môi trường**
- 88 GRI 301 – Vật liệu
- 90 GRI 302 – Năng lượng
- 92 GRI 303 – Nước và nước thải
- 94 **Xã hội**
- 95 GRI 401 – Việc làm
- 98 GRI 403 – An toàn sức khỏe nghề nghiệp
- 99 GRI 404 – Giáo dục và đào tạo
- 105 GRI 413 – Cộng đồng địa phương
- 115 GRI 307, 419 – Tuân thủ về Môi trường, Kinh tế, Xã hội
- 117 Bảng mục lục GRI

## DANH MỤC CÁC TỪ VIẾT TẮT

TỪ VIẾT TẮT	Ý NGHĨA
BCG	Tập đoàn Bamboo Capital/ Bamboo Capital Group
CBCNV	Cán bộ công nhân viên
CBNV	Cán bộ nhân viên
HĐQT	Hội đồng quản trị
ĐHĐCĐ	Đại hội đồng cổ đông
BĐH	Ban điều hành
BKS	Ban kiểm soát
BLĐ	Ban lãnh đạo
TV.	Thành viên
QTRR	Quản trị rủi ro
PTBV	Phát triển bền vững
KPI	Chỉ số đo lường hiệu quả công việc (Key Performance Indicator)
IR	Quan hệ nhà đầu tư
PR	Quan hệ công chúng/Truyền thông



# PHẦN I

THÔNG ĐIỆP TỪ  
**CHỦ TỊCH**  
**HỘI ĐỒNG QUẢN TRỊ**



“

*Kính gửi Quý cổ đông, Quý khách hàng, Quý đối tác và toàn thể cán bộ công nhân viên thuộc Tập đoàn Bamboo Capital,*

Trong năm 2022, con thuyền Bamboo Capital đã vượt qua một hải trình đầy phong ba, bão táp. Sau khi đại dịch Covid-19 qua đi, nền kinh tế thế giới tiếp tục phải đối mặt với những bất ổn chính trị giữa Nga – Ukraine, lạm phát tăng cao kỷ lục, khủng hoảng năng lượng, đứt gãy chuỗi cung ứng,... Tại Việt Nam, thị trường tài chính biến động mạnh; bất động sản đóng băng; mặt bằng lãi suất tăng cao khiến việc huy động vốn gặp khó khăn; vốn đầu tư công để kích cầu kinh tế chưa được giải ngân mạnh; nhiều điểm nghẽn chính sách vẫn chưa được khơi thông,...

Đứng trước những thách thức trên, Tập đoàn Bamboo Capital đã linh hoạt thay đổi chiến lược hoạt động; từ tập trung thúc đẩy tăng trưởng sang kiểm soát chặt chẽ các yếu tố rủi ro, quản trị chi phí hiệu quả, thực hiện tái cơ cấu để nâng cao hiệu suất công việc. Cùng với tinh thần “can trường sát cánh”, Ban lãnh đạo và toàn thể cán bộ công nhân viên Tập đoàn đã không chỉ “vượt sóng dữ”, mà còn đạt được một số những điểm sáng rất đáng khích lệ.

Quý 4/2022, Hội đồng quản trị Tập đoàn đã mạnh dạn ra quyết định để Ban điều hành quyết liệt thực hiện thoái các khoản đầu tư tài chính nhằm thu hồi vốn, chấp nhận suy giảm hiệu quả kinh tế của các khoản đầu tư này để bảo đảm an toàn thanh khoản cho doanh nghiệp, đồng thời giảm thiểu tổn thất về kết quả kinh doanh của Tập đoàn với dự báo thị trường tiếp tục giảm sâu và đi ngang kéo dài đến hết năm 2023. Kết thúc năm 2022, doanh thu hợp nhất Tập đoàn ghi nhận tăng trưởng 75% so với cùng kỳ năm trước, đạt 4,531.6 tỷ đồng; lợi nhuận sau thuế đạt 546 tỷ đồng. Thành quả đạt được trong năm 2022 giúp Tập đoàn Bamboo Capital được

vinh danh trong bảng xếp hạng “Top 50 Công ty kinh doanh hiệu quả nhất Việt Nam”, “Nơi làm việc tốt nhất châu Á” và “Doanh nghiệp xuất sắc châu Á”. Mặc dù vẫn chưa thể đạt được kế hoạch đã đề ra từ đầu năm, nhưng những kết quả trên đã phần nào cho thấy được hướng đi đúng đắn trong chiến lược phát triển kinh doanh của Ban lãnh đạo, cùng tinh thần gắn bó, đoàn kết và hết lòng với công việc của cán bộ công nhân viên.

Năm 2023 được dự báo tiếp tục là một chặng đường nhiều khó khăn và thử thách đối với nền kinh tế thế giới nói chung và nền kinh tế nước nhà nói riêng, tuy nhiên, Tập đoàn Bamboo Capital đã sẵn sàng để đối mặt và vượt qua. Chúng tôi sẽ tiếp tục tập trung vào những lĩnh vực cốt lõi bao gồm: Năng lượng tái tạo, Bất động sản, Dịch vụ tài chính, tối ưu hóa hoạt động từ các lĩnh vực phụ trợ, quản lý chi phí hiệu quả, linh hoạt trong chiến lược kinh doanh, tư duy sáng tạo và đột phá, bám sát vào giá trị cốt lõi đã đề ra.

Hướng đến các mục tiêu phát triển bền vững, Tập đoàn Bamboo Capital sẽ kiên định với sứ mệnh của mình là xây dựng các nền tảng vững chắc cho sự phát triển an toàn và bền vững, tạo ra giá trị cho Quý cổ đông, Quý nhà đầu tư và thúc đẩy tiến trình phát triển chung của cộng đồng, xã hội. Chúng tôi chân thành cảm ơn sự tin tưởng, ủng hộ của Quý cổ đông, Quý nhà đầu tư trong năm qua và hy vọng Quý vị sẽ luôn đồng hành, ủng hộ Bamboo Capital trên hành trình “Kết nối khác biệt – tạo dựng giá trị” năm 2023.

Kính chúc quý vị sức khỏe và thành công!

Trân trọng,

Nguyễn Hồ Nam

”



# PHẦN 2 | TỔNG QUAN

## THÔNG TIN CHUNG

Tên giao dịch:

**CÔNG TY CỔ PHẦN TẬP ĐOÀN BAMBOO CAPITAL**

Tên tiếng Anh:

**BAMBOO CAPITAL GROUP JOINT STOCK COMPANY**

Tên viết tắt:

**BCG**

Mã cổ phiếu:

**BCG**

Giấy Chứng nhận đăng ký kinh doanh:

**Số 0311315789 do Sở Kế hoạch và Đầu tư TP.HCM  
cấp ngày 07/11/2011.**

Đại diện Pháp luật:

**Nguyễn Hồ Nam**

Vốn điều lệ:

**5.334.676.220.000 đ**

Vốn chủ sở hữu:

**13.801.450.560.085 đ**

Địa chỉ:

**27C Quốc Hương, P. Thảo Điền, TP. Thủ Đức, TP. Hồ Chí Minh.**

Số điện thoại:

**(028) 62 680 680**

Số fax:

**(028) 62 99 11 88**

Website:

**www.bamboocap.com.vn**

Các trang mạng xã hội:

**f www.facebook.com/BambooCapitalGroup**

**in www.linkedin.com/company/bamboo-capital-jsc**

**yt www.youtube.com/BambooCapitalGroup**



# QUÁ TRÌNH HÌNH THÀNH VÀ PHÁT TRIỂN

## PHÁT TRIỂN

Mở rộng kinh doanh với việc bổ sung các mảng hoạt động bao gồm:

- Thương mại và nông nghiệp
- Đầu tư M&A.

2011

2012

2015

2019

2022

HIỆN NAY

## KHỞI ĐIỂM

BCG được thành lập vào năm 2011 với 2 lĩnh vực hoạt động chính:

- Dịch vụ ngân hàng đầu tư, tư vấn M&A và huy động vốn
- Cung cấp các giải pháp công nghệ thông tin và phát triển dự án.

## NIÊM YẾT

Trở thành một trong những công ty đa ngành với hơn 15 công ty thành viên và liên kết.

Niêm yết trên sàn giao dịch chứng khoán thành phố Hồ Chí Minh (HSX).

## TÁI CẤU TRÚC

Hợp nhất các danh mục đầu tư, tập trung vào 4 mảng hoạt động chính, bao gồm:

- Sản xuất & Nông nghiệp
- Xây dựng & Thương mại
- Cơ sở hạ tầng & Bất động sản
- Năng lượng tái tạo.

## MỤC TIÊU PHÁT TRIỂN BỀN VỮNG

Tập đoàn đa ngành hàng đầu Việt Nam với hơn 50 công ty thành viên và liên kết.

Chú trọng đầu tư vào mảng bất động sản và năng lượng tái tạo.

## XÂY DỰNG HỆ SINH THÁI

Thiết lập hệ sinh thái Tập đoàn BCG với 3 mảng kinh doanh cốt lõi: Năng lượng tái tạo, Bất động sản, Dịch vụ tài chính; với các mảng kinh doanh phụ trợ bao gồm xây dựng, sản xuất, quản lý vận hành bất động sản... nhằm đảm bảo sự phát triển mạnh mẽ của các mảng kinh doanh chiến lược, đồng thời tạo ra giá trị cộng hưởng tối đa cho toàn bộ hệ sinh thái.



## TẦM NHÌN, SỨ MỆNH VÀ GIÁ TRỊ CỐT LÕI

### TẦM NHÌN

BCG định hướng trở thành Tập đoàn về Năng lượng tái tạo hàng đầu Việt Nam bên cạnh mảng Bất động sản và Dịch vụ tài chính, thực hiện đầy đủ nghĩa vụ trách nhiệm xã hội tại địa phương BCG hoạt động.

### SỨ MỆNH

Sứ mệnh của BCG là không ngừng xây dựng lòng tin và giá trị cho đối tác, khách hàng, cổ đông và cán bộ công nhân viên thông qua việc kết nối và hiện thực hóa thành công các cơ hội kinh doanh, dựa trên nền tảng kinh nghiệm, sự chuyên nghiệp, các mối quan hệ vững chắc và những hiểu biết sâu rộng về văn hóa địa phương cũng như quốc tế.

### GIÁ TRỊ CỐT LÕI

- Tiên phong – Sáng tạo – Hoài bão
- Tôn trọng – Lắng nghe – Chia sẻ
- Lấy khách hàng và đối tác làm ưu tiên hàng đầu
- Tối đa hoá hiệu quả hoạt động và giá trị doanh nghiệp
- Trách nhiệm đối với xã hội và cộng đồng.



# MÔ HÌNH QUẢN TRỊ, TỔ CHỨC KINH DOANH VÀ BỘ MÁY QUẢN LÝ

## MÔ HÌNH QUẢN TRỊ

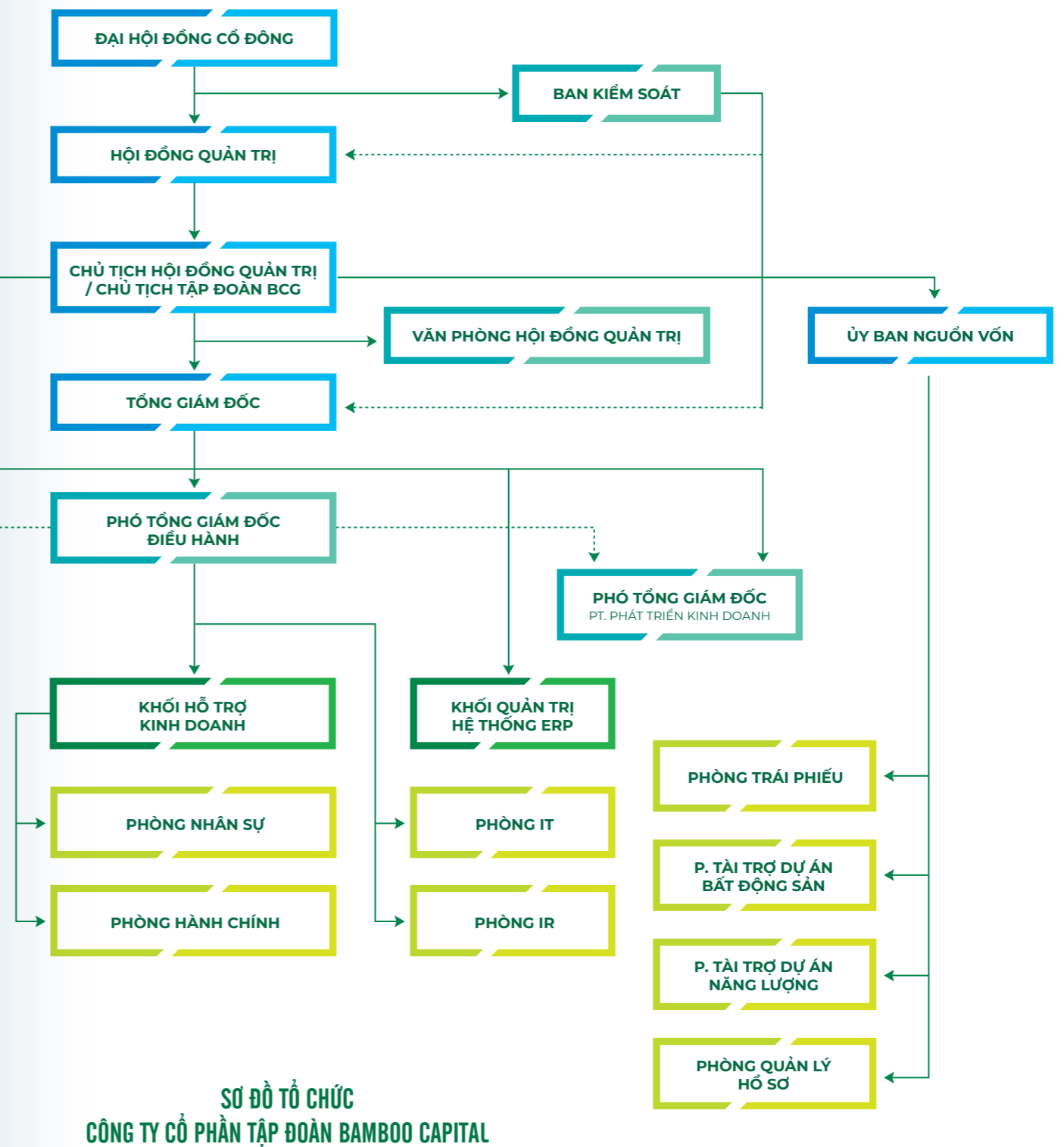
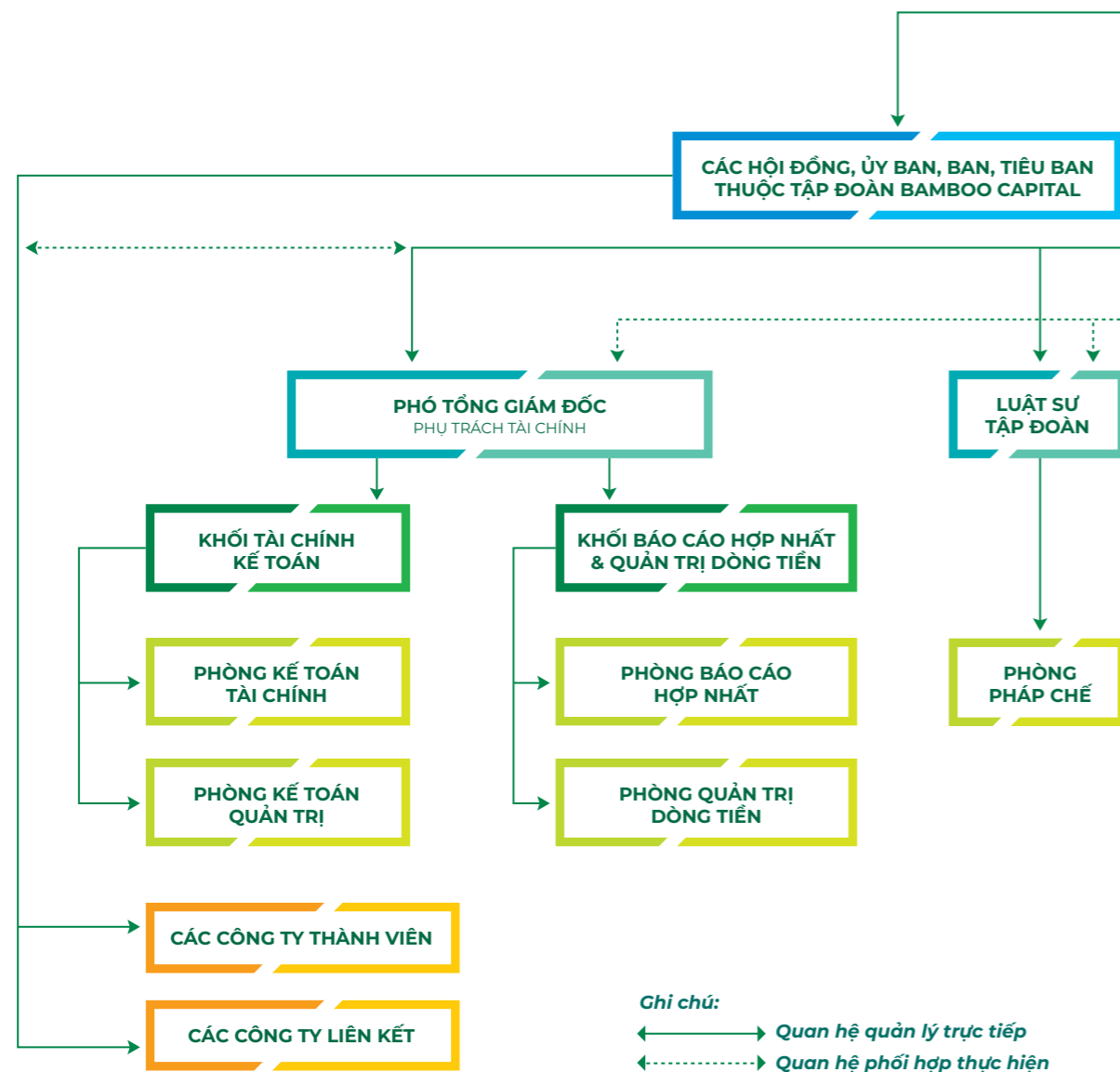

## CÔNG TY THÀNH VIÊN, LIÊN KẾT

### DANH SÁCH CÔNG TY CON KIỂM SOÁT TRỰC TIẾP

Công ty Cổ phần Đầu tư Phát triển <b>CÔNG NGHIỆP VÀ VẬN TẢI</b>	Công ty Cổ phần Phát triển <b>NGUYỄN HOÀNG</b>	Công ty Cổ phần <b>BCG LAND</b>
Công ty Cổ phần <b>BCG ENERGY</b>	Công ty Cổ phần <b>BCG KCN CÁT TRINH</b>	Công ty Cổ phần <b>BCG FINANCIAL</b>
Công ty Cổ phần <b>BẢO HIỂM AAA</b>	Công ty TNHH <b>MTV HELIOS VILLAGE</b>	Công ty TNHH <b>PHOENIX MOUNTAIN</b>

### DANH SÁCH CÔNG TY CON KIỂM SOÁT GIÁN TIẾP

Công ty TNHH Liên doanh <b>KHAI THÁC CHẾ BIẾN VLXD AN GIANG</b>	Công ty Cổ phần <b>NƯỚC SẠCH LIFE PURITY</b>	Công ty Cổ phần <b>TCD PLUS</b>
Công ty Cổ phần <b>THÀNH PHÚC</b>	Công ty Cổ phần <b>TAPIOTEK</b>	Công ty Cổ phần <b>DU LỊCH CASA MARINA RESORT</b>
Công ty Cổ phần Thương mại <b>VXPERIA</b>	Công ty Cổ phần <b>SAO SÁNG SÀI GÒN</b>	Công ty TNHH <b>INDOCHINA HỘI AN BEACH VILLAS</b>
Công ty Cổ phần <b>BCG WIND SÓC TRĂNG</b>	Công ty Cổ phần <b>NĂNG LƯỢNG BCG THANH HÓA</b>	Công ty Cổ phần <b>SKYLAR</b>
Công ty Cổ phần Phát triển <b>TẦM NHÌN NĂNG LƯỢNG SẠCH</b>	Công ty Cổ phần <b>GREENSKY INFINITIVE</b>	Công ty TNHH Đầu tư và Phát triển <b>NĂNG LƯỢNG THÀNH NGUYÊN</b>
Công ty TNHH <b>ĐIỆN GIÓ ĐÔNG THÀNH 1</b>	Công ty TNHH <b>ĐIỆN GIÓ ĐÔNG THÀNH 2</b>	Công ty Cổ phần <b>AURAI WIND ENERGY</b>
Công ty Cổ phần <b>ĐIỆN GIÓ BCG KHAI LONG 2</b>	Công ty Cổ phần <b>ĐIỆN GIÓ BCG KHAI LONG 3</b>	Công ty Cổ phần <b>BCG VĨNH LONG</b>
Công ty Cổ phần <b>CASPER SOLAR</b>	Công ty Cổ phần <b>COSMOS SOLAR</b>	Công ty Cổ phần <b>HERB SOLAR</b>

Công ty Cổ phần <b>ORCHID SOLAR</b>	Công ty Cổ phần <b>VIOLET SOLAR</b>	Công ty Cổ phần <b>BCG GAIA</b>
Công ty Cổ phần <b>BẤT ĐỘNG SẢN AN GIANG</b>	Công ty Cổ phần <b>NĂNG LƯỢNG BCG BẢNG DƯƠNG</b>	Công ty Cổ phần <b>NĂNG LƯỢNG HANWHA – BCG BẢNG DƯƠNG</b>
Công ty Cổ phần <b>E POWER 1</b>	Công ty TNHH <b>CƠ ĐIỆN SKYLAR5</b>	

### DANH SÁCH CÔNG TY LIÊN DOANH, LIÊN KẾT KIỂM SOÁT TRỰC TIẾP THÔNG QUA CÔNG TY CON

Công ty TNHH <b>B.O.T ĐT830</b>	Công ty Cổ phần <b>DƯỢC PHẨM TIPHARCO</b>
------------------------------------	--

### DANH SÁCH CÔNG TY LIÊN DOANH, LIÊN KẾT KIỂM SOÁT GIÁN TIẾP THÔNG QUA CÔNG TY CON

Công ty <b>TAXI VIỆT NAM</b>	Công ty TNHH <b>SKYLIGHT POWER</b>	Công ty Cổ phần <b>KHAI THÁC KHOÁNG SẢN BẮC HÀ</b>
Công ty Cổ phần <b>3K PLUS VIỆT NAM</b>	Công ty TNHH <b>HANWHA BCGE – O&amp;M</b>	Công ty Cổ phần <b>ĐẦU TƯ THƯƠNG MẠI DỊCH VỤ GIA KHANG</b>
Công ty Cổ phần <b>BCG – SP GREENSKY</b>	Công ty TNHH <b>DU LỊCH SINH THÁI CỒN BẮP</b>	Công ty Cổ phần <b>BẢNG DƯƠNG E&amp;C</b>
Công ty Cổ phần <b>ĐẦU TƯ VÀ PHÁT TRIỂN SƠN LONG</b>	Công ty Cổ phần <b>ĐẦU TƯ VÀ DỊCH VỤ HELIOS</b>	

# NGÀNH NGHỀ VÀ ĐỊA BÀN KINH DOANH

## NGÀNH NGHỀ KINH DOANH

BCG hoạt động đầu tư và kinh doanh trên 5 mảng chủ lực:



## ĐỊA BÀN KINH DOANH



## CÁC SẢN PHẨM VÀ DỰ ÁN TIÊU BIỂU

## NĂNG LƯỢNG TÁI TẠO





NHÀ MÁY ĐIỆN MẶT TRỜI  
**BCG LONG AN 1**

Tổng mức đầu tư:  
**1.167 tỷ đồng**

Công suất:  
**40,6 MW**

Địa điểm: Thạnh Hóa, Long An

Loại hình:  
Nhà máy điện mặt trời trên mặt đất

Giai đoạn triển khai:  
Chính thức đi vào khai thác  
thương mại từ T6/2019.



NHÀ MÁY ĐIỆN MẶT TRỜI  
**PHÙ MỸ**

Tổng mức đầu tư:  
**6.452 tỷ đồng**

Công suất:  
**330 MW**

Địa điểm: Phù Mỹ, Bình Định

Loại hình:  
Nhà máy điện mặt trời trên mặt đất

Giai đoạn triển khai:  
Chính thức đi vào khai thác  
thương mại 330MW trong năm 2021.



NHÀ MÁY ĐIỆN MẶT TRỜI  
**BCG LONG AN 2**

Tổng mức đầu tư:  
**2.418 tỷ đồng**

Công suất:  
**100,5 MW**

Địa điểm: Thạnh Hóa, Long An

Loại hình:  
Nhà máy điện mặt trời trên mặt đất

Giai đoạn triển khai:  
Chính thức đi vào khai thác  
thương mại từ T9/2020.



NHÀ MÁY ĐIỆN MẶT TRỜI  
**BCG VĨNH LONG**

Tổng mức đầu tư:  
**1.184 tỷ đồng**

Công suất:  
**49,3 MW**

Địa điểm: Vũng Liêm, Vĩnh Long

Loại hình:  
Nhà máy điện mặt trời trên mặt đất

Giai đoạn triển khai:  
Chính thức đi vào khai thác  
thương mại vào T12/2020.

## ĐIỆN MẶT TRỜI ÁP MÁI



Tính đến 31/12/2022, BCG đã thành công đưa vào khai thác thương mại hàng loạt các dự án điện mặt trời áp mái với tổng công suất phát điện lên đến 72,0 MW.

<p><b>HÙNG VĨ</b> Địa điểm: <b>Quảng Nam</b> Công suất: <b>3,50 MW</b></p>	<p><b>KINH BẮC</b> Địa điểm: <b>Bình Định</b> Công suất: <b>3,25 MW</b></p>	<p><b>ACE QUI NHƠN</b> Địa điểm: <b>Bình Định</b> Công suất: <b>3,99 MW</b></p>
<p><b>TAPIOTEK</b> Địa điểm: <b>Tây Ninh</b> Công suất: <b>0,99 MW</b></p>	<p><b>VIỆT VƯƠNG</b> Địa điểm: <b>Quảng Nam</b> Công suất: <b>4,12 MW</b></p>	<p><b>KAPVINA</b> Địa điểm: <b>Tiền Giang</b> Công suất: <b>2,50 MW</b></p>
<p><b>ALLGREEN</b> Địa điểm: <b>Bình Dương</b> Công suất: <b>1,80 MW</b></p>	<p><b>ACP BẾN TRE</b> Địa điểm: <b>Bến Tre</b> Công suất: <b>0,96 MW</b></p>	<p><b>AFI BÌNH DƯƠNG</b> Địa điểm: <b>Bình Dương</b> Công suất: <b>1,25 MW</b></p>
<p><b>SONNY</b> Địa điểm: <b>Bình Dương</b> Công suất: <b>1,00 MW</b></p>	<p><b>ECOPLASTIC</b> Địa điểm: <b>Bình Dương</b> Công suất: <b>0,76 MW</b></p>	<p><b>NGUYỄN HOÀNG</b> Địa điểm: <b>Bình Dương</b> Công suất: <b>0,96 MW</b></p>
<p><b>SÀI GÒN 3</b> Địa điểm: <b>Bình Dương</b> Công suất: <b>0,80 MW</b></p>	<p><b>VINAWOOD (GĐ 1)</b> Địa điểm: <b>Thủ Đức</b> Công suất: <b>2,27 MW</b></p>	<p><b>FREETREND A</b> Địa điểm: <b>Thủ Đức</b> Công suất: <b>5,50 MW</b></p>
<p><b>KHANG ĐẠT</b> Địa điểm: <b>Tây Ninh</b> Công suất: <b>8,30 MW</b></p>	<p><b>TRANG TRẠI BÌNH ĐỊNH</b> Địa điểm: <b>Bình Định</b> Công suất: <b>2,97 MW</b></p>	<p><b>TRANG TRẠI ĐÀ LẠT</b> Địa điểm: <b>Lâm Đồng</b> Công suất: <b>4,23 MW</b></p>
<p><b>TRANG TRẠI QUẢNG NGÃI 1</b> Địa điểm: <b>Quảng Ngãi</b> Công suất: <b>1,25 MW</b></p>	<p><b>TRANG TRẠI TÂY NINH (GĐ 1)</b> Địa điểm: <b>Tây Ninh</b> Công suất: <b>1,71 MW</b></p>	<p><b>TRANG TRẠI NHƯ THANH THANH HÓA (GĐ 1)</b> Địa điểm: <b>Thanh Hoá</b> Công suất: <b>1,10 MW</b></p>
<p><b>TRANG TRẠI QUẢNG NGÃI 1</b> Địa điểm: <b>Quảng Ngãi</b> Công suất: <b>1,25 MW</b></p>	<p><b>TRANG TRẠI TÂY NINH (GĐ 1)</b> Địa điểm: <b>Tây Ninh</b> Công suất: <b>1,71 MW</b></p>	<p><b>TRANG TRẠI NHƯ THANH THANH HÓA (GĐ 1)</b> Địa điểm: <b>Thanh Hoá</b> Công suất: <b>1,10 MW</b></p>
<p><b>TRANG TRẠI THANH HÓA (GĐ 1)</b> Địa điểm: <b>Thanh Hoá</b> Công suất: <b>0,40 MW</b></p>	<p><b>TRANG TRẠI NGHỆ AN (GĐ 1)</b> Địa điểm: <b>Nghệ An</b> Công suất: <b>0,92 MW</b></p>	<p><b>TRANG TRẠI HÀ TĨNH (GĐ 1)</b> Địa điểm: <b>Hà Tĩnh</b> Công suất: <b>1,05 MW</b></p>
<p><b>TRANG TRẠI THỐNG NHẤT THANH HÓA (GĐ 1)</b> Địa điểm: <b>Thanh Hoá</b> Công suất: <b>2,50 MW</b></p>	<p><b>NHÀ MÁY SỮA NGHỆ AN</b> Địa điểm: <b>Nghệ An</b> Công suất: <b>0,71 MW</b></p>	

Tổng công suất **72,0 MW**

## BẤT ĐỘNG SẢN



### KING CROWN INFINITY

Thủ Đức, TP. Hồ Chí Minh

Tổng mức đầu tư:  
**4.700 tỷ đồng**

Tổng diện tích:  
**1,26 ha**

**Loại hình:**  
BDS dân cư & thương mại

**Triển khai:** 2020 – 2024

**Quy mô:**  
843 căn hộ, văn phòng, shophouse  
và các tầng thương mại.



## MALIBU HỘI AN

Điện Bàn, Quảng Nam

Tổng mức đầu tư:  
**3.167 tỷ đồng**

Tổng diện tích:  
**10,3 ha**

**Loại hình:**  
BDS thương mại

**Triển khai:** 2018 – 2020

**Quy mô:**  
675 căn hộ du lịch và  
96 căn biệt thự nghỉ dưỡng



## HOIAN D'OR

Hội An, Quảng Nam

Tổng mức đầu tư:  
**3.959 tỷ đồng**

Tổng diện tích:  
**24,4 ha**

**Loại hình:**  
BDS thương mại

**Triển khai:** 2020 – 2024

**Quy mô:**  
Biệt thự, shophouse,  
trung tâm hội nghị khách sạn,  
căn hộ nghỉ dưỡng, bảo tàng,  
vườn bách thảo.

## CƠ SỞ HẠ TẦNG



## ĐƯỜNG TỈNH BOT 830 & 824

Long An

Tổng mức đầu tư:  
**1.079 tỷ đồng**

Chiều dài:  
**24 km**

**Loại hình:**  
Hạ tầng giao thông

**Thời gian khai thác:**  
18 năm và 10 tháng





## SẢN XUẤT VÀ THƯƠNG MẠI

## ĐỒ GỖ NỘI VÀ NGOẠI THẤT

Hai dòng sản phẩm xuất khẩu chủ lực của CTCP Phát triển Nguyễn Hoàng là đồ gỗ nội và ngoại thất. Dòng sản phẩm này được xuất khẩu sang các thị trường quốc tế lớn như Châu Âu, Singapore, Nhật Bản, Hàn Quốc ... và cung cấp cho các dự án bất động sản nghỉ dưỡng tại địa phương.

Các sản phẩm đồ gỗ của Nguyễn Hoàng đều đạt chứng chỉ FSC-CoC của SGS (chứng nhận chuỗi khai thác, từ chế biến đến thành phẩm, xác định nguồn nguyên liệu từ rừng được quản lý tốt, liên kết trong quá trình sản xuất) từ năm 2007.

Sản phẩm ghế được làm từ chất liệu gỗ bạch đàn nhập khẩu từ Uruguay, 100% đạt chứng chỉ FSC, kết hợp với chất liệu vải polyester tạo nên vẻ ngoài trang nhã, mang lại cảm giác thoải mái và thư giãn cho người sử dụng. Màu sắc các sản phẩm đa dạng đáp ứng mọi nhu cầu của khách hàng trong nước và quốc tế.



Bên cạnh những sản phẩm truyền thống (bàn, ghế, giường tắm nắng,...), Nguyễn Hoàng còn cung cấp đa dạng các sản phẩm bằng khung kim loại kết hợp với dây mây.



## TINH BỘT SẴN BIẾN TÍNH

CTCP Tapiotek được thành lập năm 2000, là một trong những doanh nghiệp sản xuất và chế biến tinh bột sắn biến tính hàng đầu tại Việt Nam.

Tapiotek cung cấp các dòng sản phẩm tinh bột nguyên liệu cao cấp cho thị trường thực phẩm, công nghiệp trong nước và quốc tế như:

TINH BỘT BIẾN TÍNH <b>E1422</b>	TINH BỘT BIẾN TÍNH <b>E1412</b>	TINH BỘT BIẾN TÍNH <b>E1420</b>
TINH BỘT BIẾN TÍNH <b>E1451</b>	TINH BỘT BIẾN TÍNH <b>E1404</b>	TINH BỘT THƯỜNG

Một số quốc gia như: Trung Quốc, Nhật Bản, Hàn Quốc, Indonesia, Philippines,... là những thị trường xuất khẩu chủ yếu các sản phẩm tinh bột của Tapiotek.



## CÀ PHÊ DR. NAM

Sản phẩm cà phê Dr. Nam là sự pha trộn giữa hai loại cà phê: Robusta và Arabica, kết hợp giữa chất lượng hảo hạng với công nghệ mới hiện đại - Máy rang tích hợp công nghệ đo lường, giám sát và kiểm soát phương pháp rang của từng mẻ để duy trì chất lượng cao nhất cho khách hàng.

Các sản phẩm chính của Dr. Nam bao gồm: Cà phê rang xay, cà phê hòa tan.



# CÁC GIẢI THƯỞNG TRONG NĂM 2022

14/01/2022

BCG và Tracodi vào Top 500 doanh nghiệp lớn nhất Việt Nam (VNR500).



30/06/2022

BCG Land được đề cử vào Top 10 Nhà phát triển Bất động sản hàng đầu Việt Nam (BCI Asia Awards).



12/08/2022

BCG được công nhận là một trong những "Nơi làm việc tốt nhất Châu Á năm 2022" do tạp chí nhân sự Quốc tế HR Asia bình chọn.



12/10/2022

BCG và Tracodi được vinh danh tại hạng mục "Doanh nghiệp xuất sắc Châu Á" trong lễ trao giải Asia Pacific Enterprise Awards (APEA) 2022.



01/12/2022

BCG được vinh danh Top 50 doanh nghiệp niêm yết kinh doanh hiệu quả nhất Việt Nam năm 2022 do Tạp chí Nhịp Cầu Đầu Tư phối hợp cùng Công ty Chứng khoán Thiên Việt tổ chức.



01

02

03

04

05

06

07

08

09

26/04/2022

Tracodi vào Top 50 Doanh nghiệp tăng trưởng xuất sắc nhất Việt Nam năm 2022.



29/07/2022

BCG Land được trao giải "Best Lifestyle Developer" (Dot Property Vietnam Awards 2022).



15/08/2022

CTCP Phát triển Nguyễn Hoàng được xếp loại doanh nghiệp nhóm I trong hoạt động chế biến và xuất khẩu gỗ.



25/10/2022

Dự án King Crown Infinity thắng hạng mục "Best High End Condo Architectural Design" và hạng mục "Best Mixed Use Development" (PropertyGuru Vietnam Property Awards 2022).



# BCG TRÊN CÁC PHƯƠNG TIỆN TRUYỀN THÔNG

Chiến lược phát triển đa ngành dựa trên các mảng kinh doanh cốt lõi, bộ máy quản trị hiệu quả, cùng sự linh hoạt, ứng biến nhanh với những thay đổi của thị trường giúp Bamboo Capital duy trì được kết quả kinh doanh khả quan, khẳng định được vị thế và hình ảnh uy tín trên các phương tiện truyền thông đại chúng. Năm 2023, Tập đoàn Bamboo Capital thường xuyên xuất hiện trên các báo, tạp chí và kênh truyền hình lớn với tư cách một trong những công ty niêm yết hoạt động hiệu quả nhất. Ngoài ra, Bamboo Capital cũng được truyền thông trong nước đánh giá là đơn vị tiên phong trong phát triển năng lượng tái tạo, đóng góp tích cực vào mục tiêu phát triển bền vững của Việt Nam.

## Bamboo Capital (BCG): Doanh thu năm 2022 đạt hơn 4.531 tỷ, lợi nhuận sau thuế hơn 546 tỷ

20-01-2023 - 17:34 PM | Thị trường chứng khoán

Chia sẻ 1 Thích 1

Nghe đọc bài 4:05 1x



Dù quý 4 gặp nhiều khó khăn nhưng kết quả kinh doanh cả năm 2022 của Công ty Cổ phần Tập đoàn Bamboo Capital vẫn có lợi nhuận hơn 546 tỷ đồng. Ngoài ra, BCG tiếp tục duy trì cơ cấu tài chính ổn định, tỷ lệ nợ được kiểm soát ở mức 2,2 lần, năm 2023 này Công ty không có khoản trái phiếu nào đáo hạn.

**360° DOANH NGHIỆP**

**Bamboo Capital (BCG) báo lãi quý I/2022 đạt 522 tỷ đồng, tăng 221% so với cùng kỳ**

Tác giả Thủy Anh | 28/04/2022 06:51

(ĐTCK) Công ty Cổ phần Bamboo Capital (HOSE: BCG) công bố BCTC quý I/2022. Theo đó, Công ty đạt 1.263 tỷ đồng doanh thu, lợi nhuận sau thuế đạt 522 tỷ đồng, lần lượt tăng 98% và 221% so với cùng kỳ.

Cơ cấu doanh thu của BCG cho thấy mảng bất động sản của BCG Land ghi nhận 477 tỷ đồng, mảng năng lượng tái tạo của BCG Energy ghi nhận 211 tỷ đồng, mảng xây dựng hạ tầng của TCO ghi nhận 445 tỷ đồng, mảng tài chính - bảo hiểm ghi nhận 47 tỷ đồng.

Như vậy, sự đóng góp về mặt doanh thu chủ yếu đến từ 3 mảng hoạt động chính: xây dựng, bất động sản và năng lượng tái tạo. Mảng xây dựng vẫn duy trì đóng góp nguồn doanh thu ổn định cho công ty mẹ. Trong khi đó, mảng năng lượng tái tạo tăng trưởng tích cực so với cùng kỳ nhờ việc hợp nhất doanh thu từ 2 nhà máy điện mặt trời BCG Long An 1 và 2 (tổng công suất 141,1MW) do BCG thực hiện việc mua lại cổ phần từ các đối tác để nâng tỷ lệ sở hữu hai nhà máy này lên 100%. Mảng bất động sản tiếp tục ghi nhận doanh thu từ việc bán giao các căn biệt thự thuộc dự án King Crown Village.

**360° DOANH NGHIỆP**

**Bamboo Capital (BCG) huy động nguồn lực lớn để phát triển bền vững**

Tác giả Hoàng Linh | 16/04/2022 16:47

(ĐTCK) Kế hoạch tăng vốn điều lệ được Hội đồng quản trị Bamboo Capital (BCG - HOSE) xây dựng nhằm để tài trợ lại các khoản nợ đã hình thành tài sản, tạo sự ổn định cho doanh nghiệp trước những biến động của nền kinh tế, từ đó tăng trưởng mạnh mẽ.

Đại hội đồng cổ đông thường niên năm 2022 của Công ty cổ phần Bamboo Capital (mã BCG) tổ chức ngày 6/5 sẽ thông qua nhiều nội dung quan trọng.

Thứ nhất là tờ trình tăng vốn của HĐQT. Công ty dự kiến phát hành hơn 518 triệu cổ phiếu. Trong đó, Bamboo Capital chào bán 268,3 triệu cổ phiếu cho cổ đông hiện hữu theo tỷ lệ 2:1 với giá chào bán bằng mệnh giá 10.000 đồng/cổ phiếu.

Cùng với đó, công ty sẽ bán 250 triệu cổ phiếu ra công chúng theo hình thức đấu giá, giá khởi điểm bằng tối thiểu 70% giá tham chiếu bình quân của 60 ngày giao dịch liên tiếp trên thị trường tính đến ngày HĐQT Công ty ra nghị quyết chào bán.

**TÀI CHÍNH SỐ / DOANH NGHIỆP**

## Bamboo Capital: Tiếp tục mục tiêu tăng trưởng mạnh trong năm 2022

- Tập đoàn có kế hoạch tăng vốn tiếp lên 10.000 tỷ đồng trong năm 2022.
- Kế hoạch kinh doanh năm 2022 sẽ cao hơn dự kiến do dự án Malibu Hội An không kịp hạch toán trong 2021 chuyển sang.

**Thu Hằng**  
Thứ năm, 20/1/2022, 10:56 (GMT+7)

Trong hơn một tuần qua, thị trường chứng khoán có nhiều phiên rung lắc mạnh nhưng ông Phạm Minh Tuấn - Phó Chủ tịch Bamboo Capital (HOSE: BCG) - vẫn lạc quan vì doanh nghiệp đã hoàn thành mục tiêu lợi nhuận 2021 và dự kiến sẽ còn đạt nhiều thành công hơn trong năm 2022.

Ông Phạm Minh Tuấn.

**kinhdoanh**

Media | Thời sự | Thế giới | Pháp luật | Kinh doanh | Công nghệ | Xe | Du lịch

Kinh doanh • Doanh nghiệp 08/09/2022 19:00 GMT+7

## Bamboo Capital (BCG) đổi tên công ty hoạt động theo mô hình tập đoàn

X.H

Tuổi Trẻ trên Google News

**Công ty cổ phần Tập đoàn Bamboo Capital (HoSE: BCG) ra thông báo chính thức sử dụng tên mới (tên cũ là Công ty Cổ phần Bamboo Capital) vào ngày 5-9 vừa qua.**

Việc đổi tên công ty đã được Đại hội đồng cổ đông 2022 của Bamboo Capital phê duyệt

**VnEconomy**

Thứ Sáu, 14/04/2023

CHỨNG KHOÁN | TIÊU & ĐONG | XE | VNE.TV | TECH CONNECT | ENGLISH

TIÊU ĐIỂM | ĐẦU TƯ | TÀI CHÍNH | KINH TẾ SỐ | THỊ TRƯỜNG | DOANH NGHIỆP | BẤT ĐỘNG SẢN | THỂ GIỚI | ĐÀN SINH

TRỞ LẠI TRANG CHỦ

**Chứng khoán** Khung pháp lý | Thị trường | Đầu tư | Quốc tế | Doanh nghiệp niêm yết

07:48:00/07/2022

### Bamboo Capital: Lãi sau thuế hơn 354 tỷ, doanh thu 881 tỷ trong quý 2/2022

Lan Anh - [Thích 1](#) [Chia sẻ](#)

Công ty Cổ phần Bamboo Capital (HoSE: BCG) vừa công bố báo cáo tài chính hợp nhất quý 2/2022. Theo đó, doanh thu thuần hợp nhất quý 2/2022 đạt 881 tỷ đồng, lợi nhuận sau thuế đạt 354 tỷ đồng, tăng trưởng lần lượt 8.2% và 12.4% so với cùng kỳ...



Mạng năng lượng tái tạo đóng góp 504,7 tỷ đồng vào doanh thu 6 tháng đầu năm của BCG.

Lựa kế 6 tháng đầu năm 2022, BCG đã ghi nhận 2.133,9 tỷ đồng doanh thu và 577,1 tỷ đồng lợi nhuận sau thuế, tăng trưởng lần lượt 47,4% và 51,5% so với cùng kỳ năm 2021.

**VnEconomy**

Thứ Sáu, 14/04/2023

CHỨNG KHOÁN | TIÊU & ĐONG | XE | VNE.TV | TECH CONNECT | ENGLISH

TIÊU ĐIỂM | ĐẦU TƯ | TÀI CHÍNH | KINH TẾ SỐ | THỊ TRƯỜNG | DOANH NGHIỆP | BẤT ĐỘNG SẢN | THỂ GIỚI | ĐÀN SINH

TRỞ LẠI TRANG CHỦ

**Bất động sản** Chính sách | Thị trường | Dự án | Cafe BDS | Tư vấn

14/20/24/09/2022

### King Crown Infinity mở rộng phân phối ra thị trường nước ngoài

Tuấn Sơn - [Thích 23](#) [Chia sẻ](#)

Vừa qua, BCG Land và Tổng đại lý phân phối và tiếp thị Helios - Thành viên Tập đoàn Bamboo Capital chính thức ký kết hợp tác chiến lược cùng 13 đơn vị tư vấn bất động sản hàng đầu thị trường phân phối dự án căn hộ hạng sang trung tâm thành phố Thủ Đức King Crown Infinity...



Khoảnh khắc ký kết đáng nhớ của sự kiện giữa Tổng đại lý tiếp thị phân phối Helios và các đơn vị đại lý chiến lược.

**tuoi tre**

MEDIA | THỜI SỰ | THẾ GIỚI | PHÁP LUẬT | KINH DOANH | CÔNG NGHỆ | XE | DU LỊCH

Kinh doanh · Doanh nghiệp 03/12/2022 18:00 GMT+7

### Tập đoàn Bamboo Capital vào Top 50 doanh nghiệp niêm yết kinh doanh hiệu quả nhất Việt Nam năm 2022

X.H [Tuổi Trẻ trên Google News](#)

Ngày 1-12, công ty cổ phần Tập đoàn Bamboo Capital (BCG) đã vinh dự góp mặt trong bảng xếp hạng "Top 50 Công ty niêm yết kinh doanh hiệu quả nhất Việt Nam năm 2022".



Tại lễ vinh danh "Top 50 Công ty niêm yết kinh doanh hiệu quả nhất Việt Nam năm 2022"

**tuoi tre**

MEDIA | THỜI SỰ | THẾ GIỚI | PHÁP LUẬT | KINH DOANH | CÔNG NGHỆ | XE | DU LỊCH

Kinh doanh · Doanh nghiệp 10/10/2022 19:00 GMT+7

### Bamboo Capital và Tracodi nhận danh hiệu 'Doanh nghiệp xuất sắc châu Á 2022'

B.H [Tuổi Trẻ trên Google News](#)

Tối 7-10, tại lễ trao giải Asia Pacific Enterprise Awards (APEA) 2022, công ty cổ phần Tập đoàn Bamboo Capital vinh dự nhận giải thưởng Doanh nghiệp xuất sắc châu Á. Đây là năm thứ hai liên tiếp Bamboo Capital đoạt giải tại hạng mục này.



Ông Lê Thanh Tùng - trợ lý Chiến lược Chủ tịch HĐQT Tập đoàn Bamboo Capital - nhận giải Doanh nghiệp xuất sắc 2022

Đặc biệt, Tracodi - công ty thành viên của Bamboo Capital - cũng lần đầu được vinh danh tại APEA.

Là giải thưởng uy tín, danh giá được tổ chức thường niên trên 14 quốc gia và thị trường trong khu vực châu Á từ năm 2007, APEA vinh danh những doanh nghiệp và nhà lãnh đạo có thành tích nổi bật với kết quả kinh doanh vượt trội, xây dựng những doanh nghiệp thành công song song với việc tạo ra các giá trị tốt đẹp cho cộng đồng.

Đoạt giải *Doanh nghiệp xuất sắc châu Á* trong bối cảnh chịu ảnh hưởng bởi dịch bệnh COVID-19 và tình hình kinh tế đầy biến động là niềm tự hào, sự ghi nhận cho những nỗ lực của Bamboo Capital và Tracodi.

CHÍNH PHỦ NƯỚC CỘNG HÒA XÃ HỘI CHỦ NGHĨA VIỆT NAM

**Báo Điện tử Chính phủ**

Thứ sáu, 14/4/2023 | English | 中文

TRANG CHỦ | CHÍNH TRỊ | KINH TẾ | VĂN HÓA | XÃ HỘI | KHOA GIÁO | QUỐC TẾ | GÓP Ý HIỆN KẾ

Khẩn trương, nghiêm túc triển khai Nghị quyết 01/2023... [Cổng TTĐT Chính phủ](#) [Văn phòng Chính phủ](#)

KINH TẾ · DOANH NGHIỆP

### Tập đoàn Bamboo Capital 6 năm liên tiếp góp mặt trong Top 500 doanh nghiệp lớn nhất Việt Nam

(Chinhphu.vn) - Công ty Cổ phần Tập đoàn Bamboo Capital (HoSE: BCG) đã xuất sắc 6 lần liên tiếp có mặt trong Bảng xếp hạng Top 500 doanh nghiệp lớn nhất Việt Nam (VNR500). Tính trong nhóm doanh nghiệp tư nhân, Bamboo Capital bắt phá kỷ lục 92 bậc, vươn lên vị trí thứ 157 trong bảng xếp hạng năm 2022.

07/01/2023 - 09:37



LỄ CÔNG BỐ TOP 500 DOANH NGHIỆP LỚN NHẤT VIỆT NAM NĂM 2022

CÔNG TY CỔ PHẦN TẬP ĐOÀN BAMBOO CAPITAL

Năm 2022 là năm thứ 6 liên tiếp Tập đoàn Bamboo Capital được vinh danh trong Top 500 doanh nghiệp lớn nhất Việt Nam.

Ngày 5/1, Công ty cổ phần Báo cáo đánh giá Việt Nam (Vietnam Report) phối hợp cùng Báo điện tử Vietnamnet tổ chức Lễ công bố Bảng xếp hạng VNR500-Top 500 doanh nghiệp lớn nhất Việt Nam năm 2022.

**VAN HOA**

CHÍNH TRỊ | VĂN HÓA | NGHỆ THUẬT | GIẢI TRÍ | DU LỊCH | THỂ THAO | GIA ĐÌNH | KINH TẾ | AN THỰC | LƯU KỶ | NHẠC SỐNG SỐ

### Bamboo Capital được vinh danh là "Nơi làm việc tốt nhất châu Á"

Thứ Sáu, 13/06/2022 | 08:30 GMT+7

VHO- Ngày 11/8, Tập đoàn Bamboo Capital vinh dự đón nhận giải thưởng "Nơi làm việc tốt nhất châu Á" năm 2022 (Best Companies to Work for in Asia 2022) do tạp chí HR Asia bình chọn.

Đây là lần thứ 2 liên tiếp Tập đoàn Bamboo Capital được HR Asia vinh danh là "Nơi làm việc tốt nhất châu Á" nhờ môi trường làm việc năng động, chính sách nhân sự vượt trội và chế độ đãi ngộ hấp dẫn.



Ông Phạm Minh Tuấn, Phó Chủ tịch HĐQT Bamboo Capital đại diện Tập đoàn nhận giải thưởng "Nơi làm việc tốt nhất châu Á" năm 2022.

Best Companies to Work for in Asia là một giải thưởng Quốc tế uy tín được Tạp chí HR Asia tổ chức thường niên tại các nước châu Á nhằm vinh danh những doanh nghiệp dẫn đầu trong khu vực về chính sách nhân sự, chế độ đãi ngộ và phúc lợi cho nhân viên. Những yêu tố khác như văn hóa doanh nghiệp, các chương trình đào tạo và hoạt động từ thiện gắn kết nhân viên cũng được HR Asia xem xét kỹ lưỡng. Năm 2022, giải thưởng này được tổ chức tại nhiều quốc gia và vùng lãnh thổ như Hồng Kông, Đài Loan, Singapore, Trung Quốc, Malaysia, Indonesia...

Trung bình hàng năm giải thưởng tại Việt Nam, Tạp chí HR Asia đã khảo sát hơn 600 doanh nghiệp và 30.000 người lao động để chọn ra 120 công ty có chính sách nhân sự tốt nhất. Để được trao giải "Nơi làm việc tốt nhất châu Á" năm 2022, Tập đoàn Bamboo Capital phải trải qua bộ vòng

**Đầu tư online**  
DIỄN ĐÀN ĐẦU TƯ - KINH DOANH

ĐẶT MUA BÁO IN | Ngày 14 tháng 04 năm 2023, 16:19:24

SPECIAL THỜI SỰ ĐẦU TƯ BẤT ĐỘNG SẢN QUỐC TẾ DOANH

THÔNG TIN DOANH NGHIỆP

### Tipharco "về tay" Bamboo Capital, dự kiến tăng vốn và chuyển từ UpCOM sang HSX

Như Loan - 31/03/2022 20:08

Sáng 31/3/2022, Công ty cổ phần Dược phẩm Tipharco (UpCOM: DTG) tổ chức ĐHCĐ 2022. Ông Nguyễn Hồ Nam, Chủ tịch HĐQT Bamboo Capital (HoSE: BCG) được bầu làm tân Chủ tịch HĐQT nhiệm kỳ 2021-2025.

**TIN LIÊN QUAN**

- Bamboo Capital (BCG) chuẩn bị chào bán 40 triệu cổ phiếu để tăng vốn điều lệ
- Bamboo Capital chuẩn bị chào bán 500 tỷ đồng trái phiếu ra công chúng

Trước khi ĐHCĐ 2022 của Tipharco diễn ra, ông Nguyễn Hồ Nam đang là cổ đông lớn, nắm giữ 1.570.000 cổ phiếu DTG, tương đương tỷ lệ 24,86%. Theo thông tin công bố tại đại hội, ông Nguyễn Hồ Nam và nhóm cổ đông liên quan Bamboo Capital đang nắm giữ gần 90% cổ phần Tipharco.

**DANTRI** International Version

MỚI NHẤT VIDEO XÃ HỘI THẾ GIỚI KINH DOANH BẤT ĐỘNG SẢN THỂ THAO VIỆC LÀM NHÂN ÁI SỨC KHỎE

KINH DOANH > DOANH NGHIỆP

### BCG Land theo đuổi mục tiêu kiến tạo phong cách sống

Trương Thịnh • Thứ sáu, 29/07/2022 - 09:15

00:00/04:07

*(Dân trí) - Danh hiệu Best Lifestyle Developer Vietnam 2022 (Nhà phát triển bất động sản kiến tạo phong cách sống tốt nhất Việt Nam 2022) tại Dot Property Vietnam Awards 2022, nổi dài hành trình kiến tạo những điểm sống biểu tượng của BCG Land.*

**Đánh thức hành trình đầy triển vọng của bất động sản Việt Nam**

Tiếp nối chủ đề "Phát triển bền vững" của năm 2021, Dot Property Vietnam Awards 2022 tiếp tục khai thác các vấn đề về phát triển bền vững đúng đắn, tiệm cận với xu hướng bền vững hóa của thế giới để đánh thức hành trình đầy triển vọng của bất động sản Việt Nam.

Tại buổi lễ trao giải, BCG Land với kinh nghiệm, tiềm lực tài chính, năng lực quản trị thừa hưởng từ Tập đoàn Bamboo Capital (BCG) cùng sự mệnh kiến tạo bất động sản "điểm sống biểu tượng" được vinh danh tại hạng mục "Best Lifestyle Developer Vietnam 2022" (Nhà phát triển bất động sản kiến tạo phong cách sống tốt nhất Việt Nam 2022).

**Nhàđầutư**  
TẬP CHÍ DIỄN TỬ CỦA HIỆP HỘI DOANH NGHIỆP ĐTN

SỰ KIỆN ĐẦU TƯ TÀI CHÍNH THỊ TRƯỜNG PHÁP LUẬT PHONG CÁCH

TÀI CHÍNH

**evs** *Chọn Số đẹp Chọn Cả tình*

### 9 tháng, Tracodi đạt 436,9 tỷ đồng lợi nhuận sau thuế

DƯƠNG ANH - 28/10/2022 14:04

Doanh thu tăng mạnh đến từ 2 mảng hoạt động cốt lõi là xây dựng và khai thác đã giúp lợi nhuận sau thuế 9 tháng đầu năm của Công ty cổ phần Đầu tư phát triển Công nghiệp Vận tải (Tracodi, mã TCD) hoàn thành 86,1% kế hoạch lợi nhuận năm.

Báo cáo tài chính được Tracodi công bố sáng 27/10 cho thấy, quý III/2022, doanh thu thuần của Công ty tăng 84,4% tương ứng 312,7 tỷ đồng so với cùng kỳ năm trước. Với việc không bị ảnh hưởng bởi Covid so với cùng kỳ năm trước nên mảng xây dựng & mảng khai thác đá (liên doanh Antraco) tăng trưởng mạnh so với cùng kỳ. Cụ thể, doanh thu mảng xây dựng tăng 83,42% tương ứng 220 tỷ đồng, mảng khai thác đá tăng 88% tương ứng 91,55 tỷ.

**Vietnam FINANCE**  
TẬP CHÍ DIỄN TỬ ĐẦU TƯ TÀI CHÍNH

TÀI CHÍNH

### Vinataxi báo lãi sau hơn một tháng 'về tay' Bamboo Capital

Ngân Thu - 10:30 07/06/2022

(VNF) - Vừa "về tay" Bamboo Capital, Công ty Taxi Việt Nam (Vinataxi) đã báo lãi lần đầu tiên sau chuỗi 28 tháng liên tục thua lỗ. Cụ thể, Vinataxi báo lợi nhuận sau thuế tháng 5/2022 đạt 51 triệu đồng.

Vinataxi báo lãi sau hơn một tháng 'về tay' Bamboo Capital

**SÓC TRĂNG Online**  
CƠ QUAN THÔNG TIN CHÍNH THỨC VÀ MÃ SÂN THỜI SỨC TRĂNG

THỜI SỰ | CHỢ THỊ | KINH TẾ | XÃ HỘI | VĂN HÓA - THỂ THAO | PHÁP LUẬT - BẠN ĐỌC | GIÁO DỤC - KHOA HỌC & CÔNG NGHỆ

Thấp tục thực hiện từ hơn nửa thế kỷ của Báo "Người người" nhập nội sung cần tìm... Tìm kiếm

**HUYỆN KẾ SÁCH**

### Bán giao nhà đại đoàn kết ở huyện Kế Sách

Nguồn: Báo Sóc Trăng - Thứ Hai, 07/11/2022 | 12:53

Thích và chia sẻ bài viết này trên:

00:00 / 01:36

**Giọng Nữ miền Nam**

S10 - Sáng ngày 7/11, Ban Văn đồng xây dựng nhà ở cho hộ nghèo tỉnh Sóc Trăng phối hợp Ban Văn đồng xây dựng nhà ở cho hộ nghèo huyện Kế Sách (Sóc Trăng) tổ chức lễ bán giao nhà đại đoàn kết cho hộ nghèo khó khăn về nhà ở trên địa bàn huyện Kế Sách. Đến dự lễ bán giao nhà có đồng chí: Tô Tô Quỳnh - Phó Chủ tịch Ủy ban Mặt trận Tổ quốc Việt Nam tỉnh; Bình Đào Công ty Cổ phần Tập đoàn Bamboo Capital và lãnh đạo HĐND, Ủy ban Mặt trận Tổ quốc Việt Nam huyện.

NHÀ Ở CHO HỘ NGHÈO KHÓ KHĂN VỀ NHÀ Ở TỈNH SÓC TRĂNG NĂM 2022

Bán giao nhà đại đoàn kết cho hộ nghèo Vương Viên, phường Trú tại ấp An Thuận, thị trấn Kế Sách, huyện Kế Sách (Sóc Trăng). Ảnh: TẤN PHÁT

**Quân đội nhân dân**  
CƠ QUAN CỦA QUÂN ĐỘI TRUNG ƯƠNG VÀ BỘ CÔNG AN  
PHẠM HỒN CỦA LỰC LƯỢNG VỆ ANH VÀ QUÂN QUẢ VIỆT NAM

VIDEO-AUDIO | ĐỌC BÁO IN | QUẢN LÝ NỘI DUNG | QUẢN LÝ NHÃN ĐÁN TIN | ENGLISH | HỖ TRỢ | Liên hệ | Tin

Thư số 14/94/2022 - 15:56:48 GMT+7 - Email: Email (84-54) 3742 1348 / 3747 8229 - Fax: (84-54) 3747 4913 - Email: dmnhqd@qdt.vn

Xã hội / Tin tức

Chủ nhật, 02/10/2022 - 10:54 Theo dõi Báo Quân đội nhân dân trên: Google News

### Bình Thuận: Trao 1.000 bộ áo phao cứu sinh đa năng tặng ngư dân khó khăn

Thực hiện chương trình "An toàn cho ngư dân nghèo, khó khăn", ngày 2-10, tại phường Mũi Né (TP Phan Thiết) và thị xã La Gi, tỉnh Bình Thuận, Hội Chữ thập đỏ Việt Nam phối hợp cùng các đơn vị nhà tài trợ tổ chức trao 1.000 bộ áo phao cứu sinh đa năng tặng ngư dân nghèo, cận nghèo, có hoàn cảnh khó khăn của tỉnh Bình Thuận.

Tham dự chương trình có nguyên Chủ tịch nước: Trương Tấn Sang (nguyên Chủ tịch danh dự Hội Chữ thập đỏ Việt Nam), đại diện Trung ương Hội Chữ thập đỏ Việt Nam, đại diện lãnh đạo tỉnh ủy, UBND, Bộ Chỉ huy Bộ đội Biên phòng và các ban, ngành của tỉnh Bình Thuận.

Nguyên Chủ tịch nước Trương Tấn Sang cùng lãnh đạo các đơn vị và nhà tài trợ trao áo phao cứu sinh tặng ngư dân.

Tại chương trình, ban tổ chức đã trao bằng tượng trưng 1.000 bộ áo phao cứu sinh đa năng cho Hội Chữ thập đỏ tỉnh Bình Thuận, tổ chức trao trực tiếp 583 bộ áo phao cứu sinh đa năng tặng ngư dân trước hai địa phương gồm phường Mũi Né, TP Phan Thiết và thị xã La Gi.

Đồng thời, ban giao cho Hội Chữ thập đỏ tỉnh Bình Thuận 417 bộ áo phao cứu sinh đa năng còn lại để trao tặng cho ngư dân của huyện Tuy Phong và huyện Hàm Thuận Nam trong thời gian tới.

Cùng với trao tặng, ban tổ chức đã tiến hành hướng dẫn kỹ thuật sử dụng, cách sử dụng của các vật dụng bên trong bộ áo phao cứu sinh đa năng để ngư dân biết cách sử dụng nếu không may gặp sự cố, tai nạn trong quá trình khai thác, đánh bắt trên biển.

TẬP CHÍ TRUYỀN THÔNG Zing news

Xuất bản Kinh doanh Công nghệ Thể thao Giải trí Đời sống Lifestyle

KINH DOANH > TÀI CHÍNH - CHỨNG KHOÁN

### Bảo hiểm AAA khai trương hội sở, ra mắt website và ứng dụng mới

Thái Trà - Thứ ba, 28/8/2022 14:00 (GMT+7)

**Cột mốc khai trương hội sở mới đánh dấu bước chuyển mình của bảo hiểm AAA. Thời gian tới, công ty tập trung chuyển đổi số để nâng cao trải nghiệm khách hàng.**

Vừa qua, Công ty Cổ phần Bảo hiểm AAA chính thức tổ chức lễ khai trương trụ sở mới tại TP.HCM. Sự kiện nhằm kỷ niệm cột mốc đời về văn phòng mới của công ty và những bước tiến quan trọng khác. Trụ sở mới tọa lạc tại tòa nhà President Place, 93 Nguyễn Du, phường Bến Nghé, quận 1, TP.HCM.



# PHẦN 3

GIỚI THIỆU VỀ  
**BÁO CÁO  
PHÁT TRIỂN  
BỀN VỮNG 2022**



## GIỚI THIỆU

Báo cáo phát triển bền vững năm 2022 là báo cáo bền vững thứ 4 được thực hiện với mục đích báo cáo tổng hợp tình hình hoạt động kinh doanh song song với tính bền vững của CTCP Tập đoàn Bamboo Capital. Kể từ năm 2019 khi Báo cáo bền vững đầu tiên của Tập đoàn được thực hiện cho đến nay, toàn bộ nội dung, số liệu và các hình ảnh được sử dụng trong báo cáo đã và đang thể hiện một hành trình hướng đến phát triển bền vững của Tập đoàn Bamboo Capital. Trên hành trình này, mục tiêu của chúng tôi là mang lại lợi ích hài hòa cho các bên liên quan và phát triển cân đối trên cả ba trụ cột kinh tế, xã hội và môi trường.

Báo cáo phát triển bền vững này được lập trong khoảng thời gian báo cáo từ ngày 01 tháng 01 năm 2022 đến ngày 31 tháng 12 năm 2022, dựa trên Tiêu chuẩn GRI – Tiêu chuẩn được công nhận quốc tế từ Tổ chức Sáng kiến Báo cáo Toàn cầu (GRI), hình thức Tham chiếu theo các tiêu chuẩn GRI 201, GRI 202, GRI 203, GRI 301, GRI 302, GRI 307, GRI 401, GRI 403, GRI 404, GRI 413, GRI 416, GRI FS7, GRI 419 theo phiên bản 2016 và GRI 303 theo phiên bản 2018. Ngoài ra, chúng tôi cũng quy chiếu chiến lược phát triển của Tập đoàn với Kế hoạch hành động của Quốc gia trong Chương trình Nghị sự 2030 được Đại hội đồng Liên Hiệp Quốc thông qua vào tháng 9 năm 2015 với 17 mục tiêu phát triển bền vững.

## MỤC ĐÍCH BÁO CÁO

Báo cáo Phát triển bền vững là động lực thúc đẩy Tập đoàn quản lý và đạt được các mục tiêu tăng trưởng trong khuôn khổ “bền vững”, từ đó xây dựng thương hiệu và khẳng định vị thế của Tập đoàn Bamboo Capital trên thị trường trong nước và quốc tế, góp phần hình thành văn hóa doanh nghiệp và động lực cho toàn thể cán bộ nhân viên. Thông qua báo cáo, thông tin về BCG và các công ty thành viên được cung cấp cho các bên liên quan một cách công khai và minh bạch.

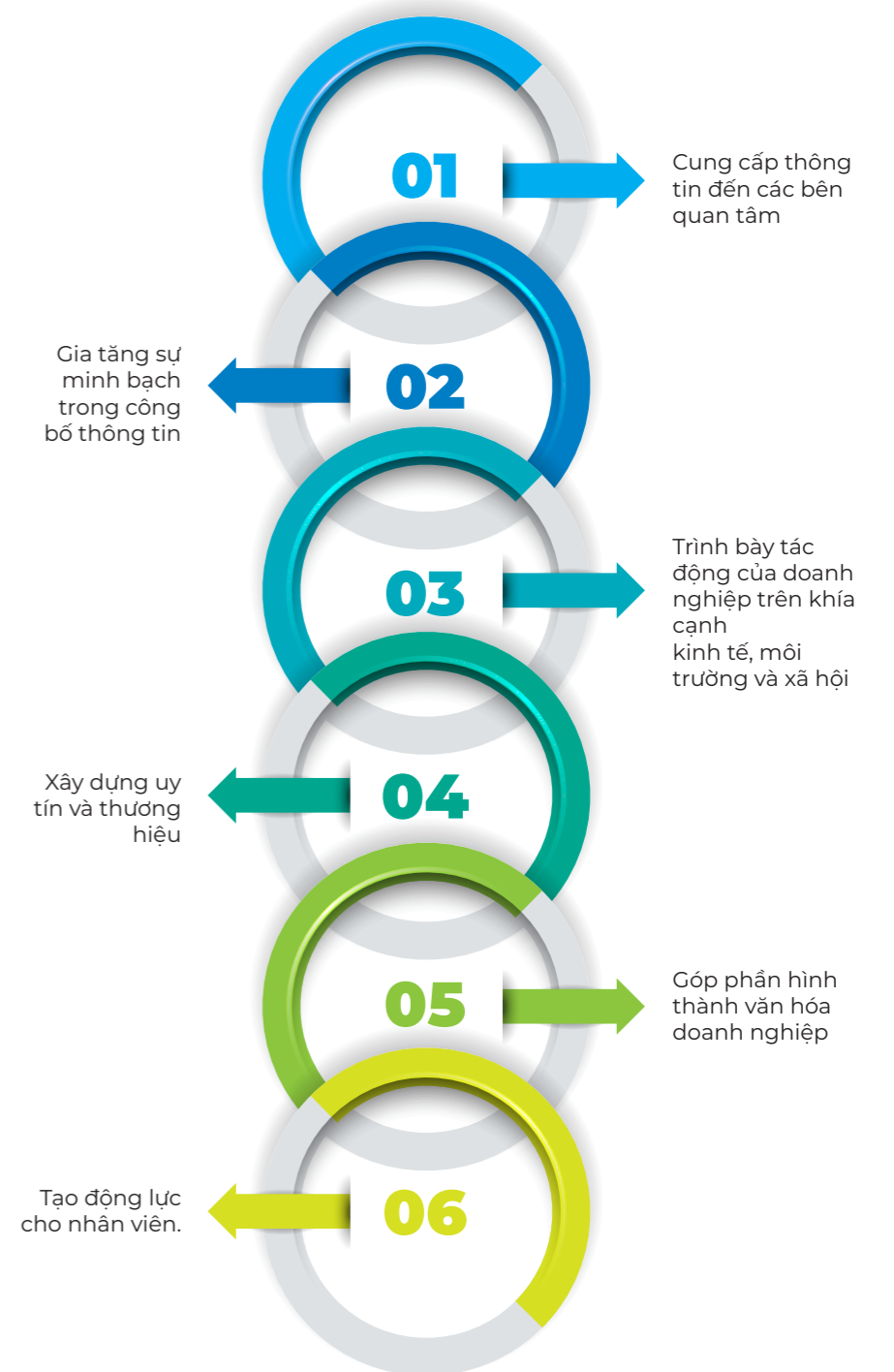



# PHẠM VI BÁO CÁO

Báo cáo Phát triển bền vững của Tập đoàn Bamboo Capital công bố các thông tin liên quan đến phương thức quản trị, mục tiêu, định hướng phát triển bền vững và kết quả thực hiện về kinh tế, môi trường, xã hội trong khoảng thời gian báo cáo từ ngày 01 tháng 01 năm 2022 đến ngày 31 tháng 12 năm 2022.



Báo cáo này được lập cho phạm vi hoạt động của các công ty thành viên theo sơ đồ sau:

## CTCP BCG ENERGY

Hoạt động trong mảng năng lượng tái tạo.

## CTCP BCG LAND

Hoạt động trong mảng phát triển và kinh doanh bất động sản.

## CTCP BẢO HIỂM AAA

Hoạt động trong lĩnh vực bảo hiểm phi nhân thọ.

## CTCP ĐẦU TƯ PHÁT TRIỂN CÔNG NGHIỆP VÀ VẬN TẢI (TRACODI)

Hoạt động trong mảng xây dựng và đầu tư hạ tầng.

## CTCP PHÁT TRIỂN NGUYỄN HOÀNG

Công ty hoạt động trong mảng sản xuất và nông nghiệp với các sản phẩm đồ gỗ ngoại thất và tinh bột sản biến tinh. Riêng mảng tinh bột sản biến tinh sẽ do Công ty con – Công ty Cổ phần Tapiotek trực tiếp phụ trách.



# CHIẾN LƯỢC PHÁT TRIỂN BỀN VỮNG

Trong tương lai, BCG định hướng phát triển dựa theo 17 mục tiêu phát triển bền vững của Liên Hiệp Quốc:

## MỤC TIÊU KINH TẾ



### MỤC TIÊU 8

Thúc đẩy tăng trưởng kinh tế dài hạn, rộng mở và bền vững, tạo việc làm đầy đủ và năng suất và công việc tốt cho tất cả mọi người

Nâng cao giá trị thương hiệu, uy tín và vị thế của BCG trên thị trường, hướng đến mục tiêu vào hàng ngũ VN30 về quy mô, chất lượng tài sản, tính bền vững và an toàn trong hoạt động trước 2024.

Không ngừng nắm bắt các cơ hội phát triển kinh doanh và nghiên cứu tính khả thi để tiếp tục phát triển các dự án mới.

Chiến lược phát triển các mảng hoạt động của BCG, cụ thể:

- Hai mảng mũi nhọn: Năng lượng tái tạo - tạo sự tăng trưởng ổn định, bền vững cho Tập đoàn; Bất động sản: tạo ra giá trị lợi nhuận đột biến cho toàn Tập đoàn.
- Xây dựng – Đầu tư hạ tầng, Dịch vụ Tài chính và Sản xuất – Thương mại: hỗ trợ mạnh mẽ cho sự phát triển của hai mảng mũi nhọn nêu trên và hoàn thiện hệ sinh thái của BCG.



### MỤC TIÊU 12

Đảm bảo các mô hình tiêu dùng và sản xuất bền vững

Chú trọng đào tạo, phát triển nguồn nhân lực, xây dựng các kế hoạch đào tạo cán bộ, nhân viên hàng năm, giúp phát triển nguồn nhân lực đáp ứng yêu cầu phát triển, định hướng của BCG.

Xây dựng văn hóa doanh nghiệp hiệu quả và lành mạnh, lấy con người làm ưu tiên hàng đầu, luôn tôn trọng, lắng nghe và chia sẻ để kết nối các khác biệt sáng tạo, giúp mỗi cán bộ, nhân viên luôn có cơ hội nâng cao kinh nghiệm và phát triển bản thân.

Tạo thêm việc làm ổn định cho nhiều lao động tại các địa phương mà các công ty thành viên của BCG đang hoạt động, góp phần cải thiện và phát triển kinh tế, an sinh xã hội.

Hướng đến mục tiêu trung hòa CO<sub>2</sub> trong hệ sinh thái BCG thông qua việc xây dựng và áp dụng quy trình xử lý nước thải, chất thải đối với các nhà máy sản xuất.

## MỤC TIÊU MÔI TRƯỜNG



### MỤC TIÊU 6

Nước sạch và vệ sinh

Thường xuyên kiểm tra, đo lường định kỳ và áp dụng quy trình xử lý nước thải hiện đại, hiệu quả tại các Công ty thành viên nhằm đảm bảo không gây ra thiệt hại ảnh hưởng môi trường.



### MỤC TIÊU 7

Năng lượng sạch và giá cả hợp lý, bền vững

Luôn tìm kiếm, đẩy mạnh hợp tác với các tổ chức lớn, uy tín, đặc biệt tại thị trường quốc tế nhằm thúc đẩy đầu tư năng lượng tái tạo – mảng mũi nhọn trong chiến lược phát triển của BCG, góp phần đẩy nhanh quá trình chuyển dịch năng lượng xanh tại Việt Nam.

Áp dụng hệ thống năng lượng mặt trời áp mái tại các công ty nhằm giảm sử dụng năng lượng truyền thống.



### MỤC TIÊU 13

Hành động ứng phó với biến đổi khí hậu

Triển khai đánh giá tác động môi trường cho tất cả dự án đang thực hiện.

Ưu tiên tối đa hóa không gian xanh trong các dự án bất động sản.

Tiếp tục chú trọng triển khai các dự án năng lượng tái tạo nhằm giảm lượng khí phát thải với mục tiêu trung hòa CO<sub>2</sub> trong hệ sinh thái BCG, góp phần hạn chế biến đổi khí hậu.

## MỤC TIÊU XÃ HỘI

### ĐỐI VỚI NGƯỜI LAO ĐỘNG



### MỤC TIÊU 3

Chế độ phúc lợi và chăm sóc sức khỏe cho người lao động

Đảm bảo tuân thủ đầy đủ các yêu cầu tiêu chuẩn về an toàn và sức khỏe tại các Công ty thành viên và các dự án đang triển khai.

Tiếp tục duy trì, bổ sung thêm các hoạt động hỗ trợ, chăm lo đời sống và tinh thần cho toàn thể nhân viên nhằm đạt được hiệu quả cao trong công việc, kể cả trong thời kỳ kinh doanh gặp nhiều khó khăn do ảnh hưởng từ nền kinh tế chung.

Đảm bảo duy trì chất lượng cơ sở vật chất nhằm tạo không gian làm việc chuyên nghiệp, thoải mái và thân thiện.



### MỤC TIÊU 4

Chất lượng giáo dục

Triển khai các khóa đào tạo nội bộ chuyên sâu cho các cán bộ nhân viên cấp cao, cũng như những khóa đào tạo hội nhập hỗ trợ các nhân sự mới trong công việc.

Mỗi cán bộ cấp quản lý cần truyền được cảm hứng và sự tự tin đến các cán bộ nhân viên, truyền đạt đúng định hướng của Hội đồng quản trị đã đề ra.

Phát triển môi trường làm việc lành mạnh, tạo điều kiện cho nhân sự không ngừng bồi dưỡng, nâng cao và phát triển bản thân.



### MỤC TIÊU 5

Bình đẳng giới

Tôn trọng giới tính, không phân biệt đối xử khi tuyển dụng và làm việc.

Duy trì giám sát các công ty thành viên thực hiện nghiêm ngặt các nguyên tắc bình đẳng trong công việc.

Ưu tiên mở rộng các chính sách và phúc lợi cho người lao động là nữ.

### ĐỐI VỚI CỘNG ĐỒNG



### MỤC TIÊU 1

Xóa nghèo

Đặt tiêu chí phát triển doanh nghiệp gắn liền với phát triển xã hội thông qua việc tiếp tục duy trì và tổ chức thêm các hoạt động CSR tại những địa phương mà dự án BCG đang phát triển:

- Góp phần thúc đẩy phát triển kinh tế vùng
- Nâng cao đời sống vật chất, tinh thần cho người dân, đảm bảo an sinh xã hội



### MỤC TIÊU 2

Xóa đói

Ưu tiên tuyển dụng lao động địa phương cho các dự án trực thuộc BCG nhằm hỗ trợ tạo công ăn việc làm ổn định cho người dân sở tại.

Tích cực tham gia công tác xây dựng cơ sở hạ tầng tại các địa phương mà dự án của Tập đoàn đang triển khai, góp phần nâng cao chất lượng cuộc sống, thúc đẩy sự phát triển kinh tế tại các tỉnh thành.



### MỤC TIÊU 9

Đổi mới, xây dựng cơ sở hạ tầng bền vững

# SỰ THAM GIA CỦA CÁC BÊN LIÊN QUAN

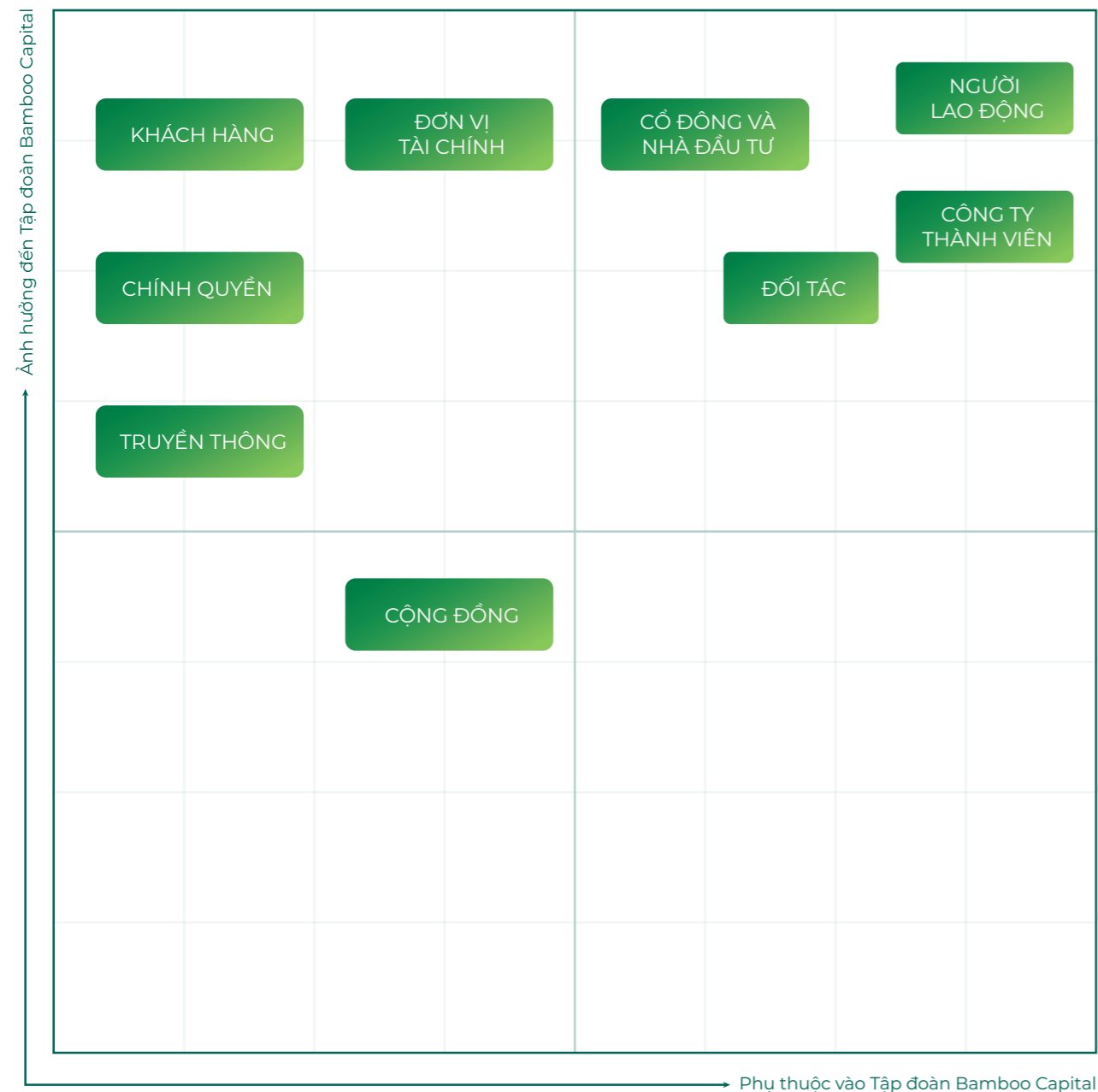

## CÁC BÊN LIÊN QUAN TRỌNG YẾU CỦA TẬP ĐOÀN BAMBOO CAPITAL



	 CỔ ĐÔNG VÀ NHÀ ĐẦU TƯ	 NGƯỜI LAO ĐỘNG	 KHÁCH HÀNG	 ĐỐI TÁC	 CÔNG TY THÀNH VIÊN
	<p>Cổ đông và nhà đầu tư là những người thực sự sở hữu doanh nghiệp, tin tưởng và ủng hộ các chính sách phát triển và hoạt động của Tập đoàn. Vì vậy, BCG luôn tìm cách tối đa hóa giá trị đầu tư và lợi nhuận của các cổ đông, nhà đầu tư bằng cách thực hiện các kế hoạch kinh doanh theo cam kết với đại hội đồng cổ đông.</p>	<p>BCG nhận thấy nguồn nhân lực là nguồn lực quan trọng nhất góp phần củng cố vị thế thương hiệu trên thị trường và luôn nỗ lực để đạt được sự ủng hộ, đồng hành, gắn bó và hợp tác lâu dài với người lao động thông qua các chính sách đào tạo, cơ hội thăng tiến và chính sách phúc lợi, lương thưởng phù hợp với từng cán bộ công nhân viên.</p>	<p>Mặc dù BCG không có khách hàng trực tiếp, tuy nhiên khách hàng là yếu tố quyết định ảnh hưởng đến kết quả kinh doanh và thành công của các công ty thành viên, tác động trực tiếp đến Tập đoàn.</p>	<p>Đối tác bao gồm nhà thầu, nhà cung cấp... là những cá nhân, tổ chức trực tiếp tham gia sản xuất, hoạt động thương mại và thực hiện dự án, đóng góp quan trọng vào thành công của Tập đoàn.</p>	<p>Các công ty thành viên của Tập đoàn BCG hoạt động theo 5 lĩnh vực chủ chốt: Năng lượng tái tạo, Bất động sản, Cơ sở hạ tầng, Dịch vụ tài chính và Sản xuất – thương mại. Mối quan hệ hài hòa giữa công ty mẹ và các công ty thành viên sẽ quyết định sự thành bại trong chiến lược phát triển của tập đoàn, đồng thời góp phần phát triển kinh tế - xã hội của đất nước.</p>
CÁCH TIẾP CẬN	<p>Đại hội đồng cổ đông thường niên, đại hội đồng cổ đông bất thường, lấy ý kiến cổ đông bằng văn bản.</p> <p>Gặp gỡ trực tiếp theo yêu cầu.</p> <p>Trao đổi hỗ trợ qua email/điện thoại phòng ban liên quan.</p> <p>Bản tin nhà đầu tư.</p> <p>Buổi đối thoại định kỳ hàng quý trên Fanpage: <a href="http://www.facebook.com/BambooCapitalGroup">www.facebook.com/BambooCapitalGroup</a></p> <p>Website: <a href="http://www.bamboocap.com.vn">www.bamboocap.com.vn</a></p>	<p>Họp giao ban hàng tháng.</p> <p>Chương trình đào tạo, huấn luyện nội bộ.</p> <p>Các hoạt động nội bộ công ty: Hội nghị tổng kết cuối năm, chúc Tết đầu năm, Ngày hội gia đình, Hội thao, Chúc mừng sinh nhật,...</p>	<p>Nghiên cứu thị trường, khảo sát thị trường.</p> <p>Tiếp nhận ý kiến và phản hồi từ khách hàng, giải quyết sự cố.</p> <p>Hội nghị mở bán, ra mắt dự án.</p> <p>Website <a href="http://bamboocap.com.vn">bamboocap.com.vn</a></p> <p>Fanpage Bamboo Capital</p>	<p>Gặp gỡ trực tiếp.</p> <p>Trao đổi qua điện thoại, email.</p> <p>Tham dự và tổ chức các hội nghị, hội thảo, buổi chuyên đề nhằm gắn kết với nhà cung cấp, nhà thầu.</p>	<p>Họp giao ban định kỳ hàng tháng.</p> <p>Báo cáo của Ban điều hành các công ty thành viên.</p> <p>Nhân sự Tập đoàn tham gia vào HĐQT và Ban kiểm soát của các công ty thành viên.</p>
MỐI QUAN TÂM	<p>Hiệu quả sử dụng vốn đầu tư.</p> <p>Minh bạch thông tin.</p> <p>Đảm bảo quyền lợi của nhà đầu tư.</p> <p>Giá trị thị trường của cổ phiếu và giá trị doanh nghiệp.</p> <p>Năng lực quản trị doanh nghiệp.</p> <p>Chi trả cổ tức cho nhà đầu tư.</p>	<p>Môi trường làm việc thoải mái, không phân biệt đối xử.</p> <p>Được trình bày ý kiến, quan điểm và giải quyết thắc mắc trong quá trình làm việc.</p> <p>Chính sách đào tạo và cơ hội phát triển.</p> <p>Chính sách phúc lợi, lương thưởng và chế độ làm việc.</p> <p>Hoạt động khác chăm lo đời sống vật chất, tinh thần cho người lao động.</p> <p>Đánh giá công bằng, khách quan.</p> <p>Thành tựu và đóng góp được ghi nhận.</p>	<p>Chất lượng, giá cả và dịch vụ đúng như cam kết.</p> <p>Thông tin minh bạch.</p> <p>Uy tín và thương hiệu của doanh nghiệp sản xuất, chủ đầu tư.</p>	<p>Hợp tác cùng phát triển.</p> <p>Sản xuất và triển khai dự án có trách nhiệm.</p> <p>Năng lực triển khai dự án.</p> <p>Uy tín doanh nghiệp.</p> <p>Thực hiện nghiêm túc các điều khoản đã ký kết, cởi mở và minh bạch trong hợp tác.</p>	<p>Chính sách, định hướng phát triển và kế hoạch kinh doanh của công ty mẹ đối với công ty thành viên.</p> <p>Tiếp cận được các đối tác lớn, mở rộng hợp tác trong nước và quốc tế.</p>
HÀNH ĐỘNG CỦA BCG	<p>Sử dụng hiệu quả nguồn vốn đầu tư.</p> <p>Hoàn thiện mô hình quản trị, kiểm soát rủi ro, nâng cao hiệu quả hoạt động sản xuất kinh doanh.</p> <p>Tuân thủ quy định Công bố thông tin, đúng, đủ, kịp thời, chính xác và minh bạch.</p> <p>Thực hiện công tác IR và PR nhằm gia tăng hình ảnh BCG, cải thiện giá trị cổ phiếu.</p> <p>Năm 2022 mặc dù tình hình hoạt động kinh doanh gặp nhiều khó khăn do ảnh hưởng vĩ mô, BCG vẫn thực hiện chi trả cổ tức cho cổ đông với tỷ lệ 5% bằng cổ phiếu và 5% bằng tiền mặt.</p>	<p>Xây dựng môi trường làm việc thoải mái, an toàn, cân bằng giữa công việc và cuộc sống.</p> <p>Xây dựng văn hóa doanh nghiệp BCG là nơi người lao động cảm thấy là nhà, tự hào là một phần của tập thể.</p> <p>Tổ chức các khóa đào tạo nội bộ và chuyên sâu nhằm nâng cao trình độ chuyên môn, tạo điều kiện để phát triển và thăng tiến.</p> <p>Chính sách đãi ngộ xứng đáng, công bằng với đóng góp của người lao động.</p> <p>Khen thưởng cá nhân, tập thể có thành tích xuất sắc.</p> <p>Ủy ban đào tạo, khen thưởng, kỷ luật, thể thao, văn hóa và đời sống tổ chức các công tác chăm lo đời sống người lao động và gia đình người lao động.</p>	<p>Bộ phận Chăm sóc khách hàng giải đáp các thắc mắc qua hotline, fanpage nhanh chóng.</p> <p>Nghiên cứu và phát triển các sản phẩm đáp ứng nhu cầu thị trường.</p> <p>Các chính sách bảo vệ môi trường và lợi ích khách hàng.</p> <p>Xây dựng thương hiệu uy tín.</p> <p>Cung cấp thông tin chính xác, minh bạch về sản phẩm và dự án.</p>	<p>Tiếp xúc, họp để trao đổi thông tin, triển khai các chương trình hợp tác.</p> <p>Thái độ liêm chính, hỗ trợ, cởi mở và minh bạch trong mọi hoạt động hợp tác.</p> <p>Giám sát và khắc phục những sai sót.</p> <p>Nâng cao uy tín thương hiệu.</p>	<p>Hỗ trợ kết nối với đối tác, tìm kiếm các nguồn vốn đầu tư cho công ty.</p> <p>Hỗ trợ việc xây dựng kế hoạch sản xuất và vận hành và thiết lập các mục tiêu kết quả hợp lý.</p> <p>Tìm kiếm các chuyên gia và nguồn nhân lực giỏi để hỗ trợ sản xuất, nâng cao năng lực triển khai dự án cho các công ty thành viên.</p> <p>Để đảm bảo tuân thủ các luật và quy định về an toàn và sức khỏe nghề nghiệp, Tập đoàn xây dựng các quy định áp dụng chung.</p> <p>Tổ chức các chương trình đào tạo cho tất cả công ty thành viên trong Tập đoàn tham gia.</p> <p>Tạo ra các chính sách về lương, thưởng, đãi ngộ, phúc lợi và thăng tiến cho tất cả nhân viên thuộc Tập đoàn.</p>

	 <b>CHÍNH QUYỀN</b>	 <b>CỘNG ĐỒNG</b>	 <b>ĐƠN VỊ TÀI CHÍNH</b>	 <b>TRUYỀN THÔNG</b>
	<p>Các cơ quan chức năng bao gồm các cơ quan chính phủ, cơ quan nhà nước và chính quyền địa phương. Các cơ quan này có chức năng quản lý, đảm bảo môi trường kinh doanh và hỗ trợ gián tiếp cho hoạt động kinh doanh thông qua các chính sách khuyến khích và hỗ trợ.</p>	<p>BCG hiểu rằng định hướng phát triển kinh tế đi đôi với sự phát triển của xã hội, nhận được sự ủng hộ và tin tưởng là nền tảng quan trọng cho hoạt động sản xuất kinh doanh và việc triển khai dự án tại địa phương. Do đó, BCG không ngừng nỗ lực để cải thiện nền kinh tế, xã hội tại các khu vực mà Tập đoàn có dự án, cơ sở sản xuất kinh doanh</p>	<p>Các tổ chức tài chính bao gồm các ngân hàng và các đối tác tài chính. Bộ phận tài chính có vai trò đặc biệt quan trọng và có ảnh hưởng trực tiếp đến năng lực vốn để thực hiện các dự án của Tập đoàn. Vì vậy, BCG luôn tìm cách dung hòa lợi ích của các bên và hợp tác với nhau để đảm bảo tính minh bạch và uy tín</p>	<p>Hoạt động truyền thông có khả năng ảnh hưởng đáng kể đến hình ảnh và uy tín của doanh nghiệp trên thị trường. BCG đã và đang duy trì hình ảnh của Tập đoàn và các công ty thành viên bằng cách duy trì các hoạt động truyền thông nhằm cung cấp thông tin kịp thời và chính xác</p>
CÁCH TIẾP CẬN	<p>Tham gia các hội nghị, hội thảo do cơ quan trực thuộc chính phủ, nhà nước tổ chức để đóng góp ý kiến.</p> <p>Tham gia các tổ chức, hiệp hội liên quan.</p>	<p>Truyền thông trực tiếp thông qua các chương trình, sự kiện được tổ chức tại các tỉnh, thành phố nơi công ty sản xuất và phát triển dự án.</p> <p>Phối hợp với chính quyền địa phương.</p> <p>Công tác truyền thông.</p>	<p>Gặp trực tiếp.</p> <p>Tham gia các hội thảo, hội nghị nhằm huy động vốn.</p>	<p>Công bố thông tin.</p> <p>Trả lời phỏng vấn, thông cáo báo chí khi có sự kiện.</p> <p>Website: <a href="http://www.bamboocap.com.vn">www.bamboocap.com.vn</a></p> <p>Mạng xã hội: Facebook, Youtube, LinkedIn.</p>
MỐI QUAN TÂM	<p>Tuân thủ quy định, luật pháp, ủng hộ các chính sách và kêu gọi của nhà nước.</p> <p>Đóng góp vào ngân sách nhà nước.</p> <p>Thực hiện sản xuất kinh doanh có trách nhiệm.</p> <p>Phát triển kinh tế địa phương, an sinh xã hội.</p>	<p>Bảo vệ môi trường tự nhiên, môi trường sống cho cộng đồng.</p> <p>Đảm bảo an toàn lao động.</p> <p>Thực hiện các hoạt động cộng đồng, xã hội góp phần vào sự phát triển của cộng đồng địa phương.</p> <p>Tạo công ăn việc làm.</p>	<p>Hiệu quả kinh tế và mức độ tín nhiệm đối với các nhà cung cấp vốn.</p> <p>Năng lực triển khai dự án.</p> <p>Đảm bảo hài hòa lợi ích giữa các bên.</p>	<p>Công bố thông tin theo đúng quy định, kịp thời và minh bạch.</p> <p>Thông tin trao đổi, phát ngôn với các cơ quan báo đài về doanh nghiệp và ngành phải rõ ràng và chính xác.</p> <p>Khả năng thực hiện các kế hoạch để ra, tuân thủ đúng cam kết với khách hàng và cơ quan nhà nước.</p>
HÀNH ĐỘNG CỦA BCG	<p>Thực hiện đầy đủ các nghĩa vụ thuế doanh nghiệp, bảo hiểm và các nghĩa vụ khác.</p> <p>Cập nhật thường xuyên và đầy đủ các thông tin về luật pháp và các Quy định của Nhà nước để đảm bảo không xảy ra sai phạm.</p> <p>Tuân thủ các quy định về minh bạch và công bố thông tin.</p> <p>Các báo cáo được nộp đúng hạn và đảm bảo tuân thủ nghiêm ngặt.</p> <p>Tham gia các phong trào và chương trình do các cơ quan nhà nước khởi xướng nhằm hỗ trợ cộng đồng và xã hội.</p> <p>Tích phát động các chương trình phát triển xã hội và phát triển kinh tế theo kế hoạch của địa phương.</p> <p>Tạo điều kiện việc làm ổn định và tạo cơ hội cho sự phát triển của địa phương trong tương lai.</p>	<p>Tuyển dụng lao động địa phương làm việc cho các nhà máy, dự án của Tập đoàn.</p> <p>Tuân thủ nghiêm ngặt về môi trường và an toàn lao động.</p> <p>Thành lập Quỹ BCG Foundation, hoạt động độc lập, phi lợi nhuận với phương châm "Learning to give – Trao yêu thương để nhận lại yêu thương" cùng mục tiêu chia sẻ, chăm lo cho các hoàn cảnh khó khăn, đóng góp cho sự phát triển cộng đồng.</p> <p>Trong năm 2022, BCG Foundation đã thực hiện các hoạt động thiết thực như hỗ trợ nông dân tiêu thụ nông sản; trao tặng quà nhu yếu phẩm cho những gia đình có hoàn cảnh khó khăn tại TP. HCM và các tỉnh thành lân cận, tài trợ 5 tỷ đồng xây nhà tình thương tại tỉnh Sóc Trăng, tài trợ 5 tỷ đồng cho chương trình "An toàn cho ngư dân nghèo, khó khăn" do Trung Ương Hội Chữ thập đỏ Việt Nam phối hợp với Hội Chữ thập đỏ các tỉnh miền Trung tổ chức.</p>	<p>Bảo đảm uy tín, cải thiện xếp hạng tín dụng và đảm bảo việc quản lý và sử dụng hiệu quả các nguồn tài chính.</p> <p>Quản trị rủi ro, tăng cường quản trị doanh nghiệp và minh bạch.</p> <p>Nâng cao năng lực triển khai dự án và triển khai dự án theo đúng cam kết với ngân hàng, đối tác tài chính, nhà đầu tư và khách hàng.</p>	<p>Cam kết thông tin công bố chính xác, đúng với hoạt động thực tế của Tập đoàn.</p> <p>Chủ động công bố thông tin quan trọng có ảnh hưởng trực tiếp hoặc gián tiếp đến khách hàng, cổ đông và nhà đầu tư.</p> <p>Đưa ra những nhận định khách quan về ngành nhằm góp phần nâng cao nhận thức của các bên quan tâm.</p> <p>Cập nhật tình hình kinh doanh, tiến độ dự án định kỳ thường xuyên thông qua các bản tin, tin tức sự kiện trên website và trên các trang mạng xã hội của Tập đoàn.</p>

# CÁC CHỦ ĐỀ TRỌNG YẾU

Thông việc phân tích tình hình các tổ chức, các nhóm ngành đang hoạt động của từng công ty thành viên, kết hợp những phản hồi và mối quan tâm giữa các bên liên quan, BCG sẽ chọn ra các vấn đề trọng yếu cần lưu ý.

Các lĩnh vực trọng yếu này cũng được xem xét gắn liền với 17 mục tiêu phát triển bền vững của Liên Hiệp Quốc.

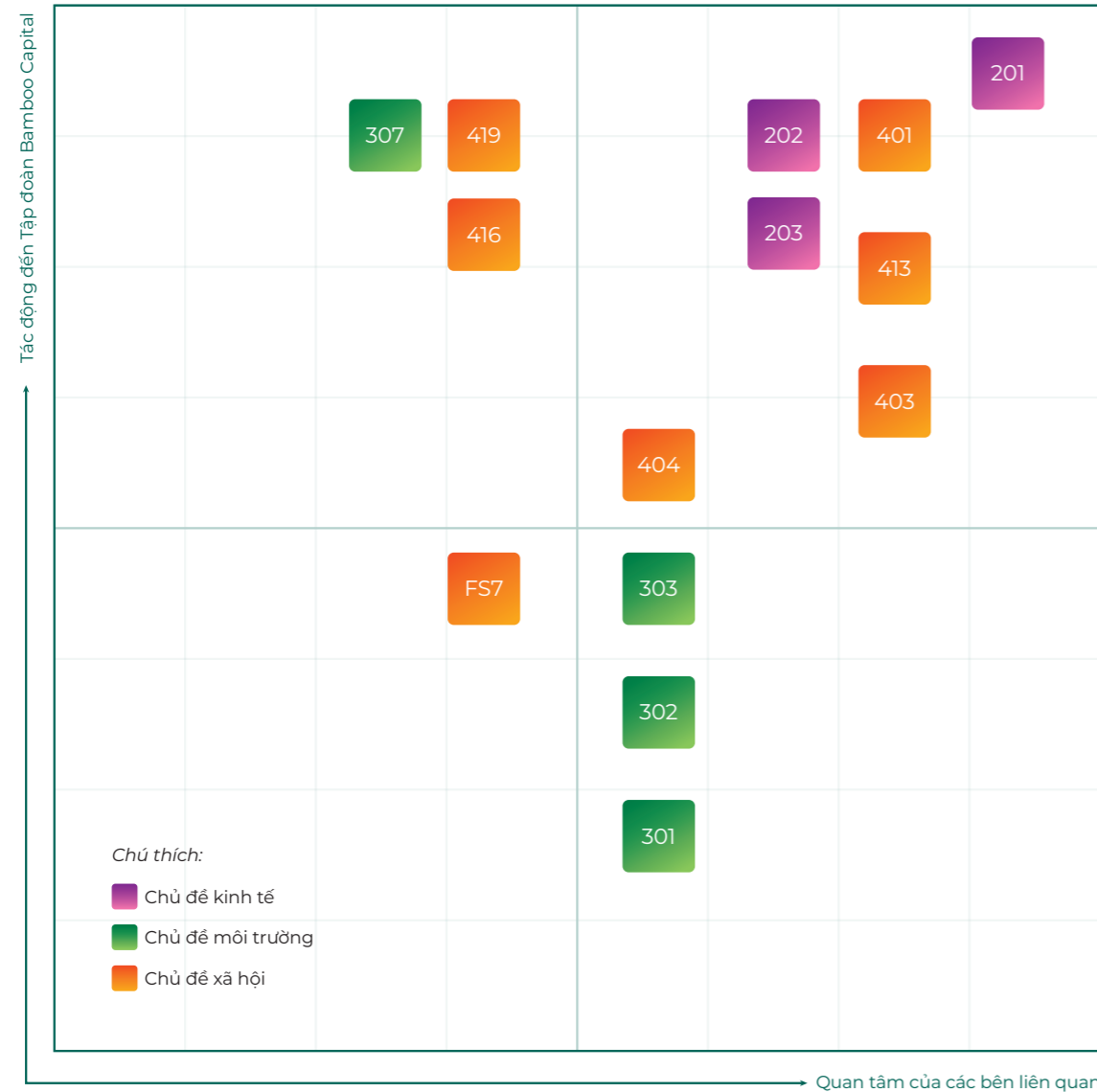

## MA TRẬN CÁC CHỦ ĐỀ TRỌNG YẾU CỦA TẬP ĐOÀN BAMBOO CAPITAL

<b>MỤC TIÊU KINH TẾ</b>	 	<ul style="list-style-type: none"> <li>• Hiệu quả hoạt động kinh tế</li> <li>• Sự hiện diện trên thị trường</li> <li>• Tác động kinh tế gián tiếp</li> </ul>
<b>MỤC TIÊU MÔI TRƯỜNG</b>	  	<ul style="list-style-type: none"> <li>• Vật liệu</li> <li>• Năng lượng</li> <li>• Nước và nước thải</li> <li>• Tuân thủ về môi trường</li> </ul>
<b>MỤC TIÊU XÃ HỘI</b>	     	<ul style="list-style-type: none"> <li>• Việc làm</li> <li>• An toàn và sức khỏe nghề nghiệp</li> <li>• Giáo dục và đào tạo</li> <li>• Cộng đồng địa phương</li> <li>• Tuân thủ về kinh tế – xã hội</li> </ul>

# THÔNG LỆ BÁO CÁO

## CHẾ ĐỘ BÁO CÁO

Báo cáo phát triển bền vững của Tập đoàn Bamboo Capital được lập định kỳ hằng năm và được thực hiện tách riêng khỏi báo cáo thường niên.

Dữ liệu trong báo cáo được lập trong niên độ từ 01/01/2022 đến 31/12/2022, cùng niên độ với Báo cáo thường niên 2022.

## THÔNG TIN LIÊN HỆ BÁO CÁO

Mọi thông tin về báo cáo, xin vui lòng liên hệ:

Tổ thực hiện Báo cáo Phát triển bền vững, Công ty Cổ phần Tập đoàn Bamboo Capital

**Văn phòng làm việc:** 27C Quốc Hương, phường Thảo Điền, thành phố Thủ Đức, thành phố Hồ Chí Minh

**Điện thoại:** (028) 62.680.680

**Email:** info@bamboocap.com.vn



**PHẦN 4** | **BÁO CÁO  
PHÁT TRIỂN  
BỀN VỮNG 2022**

# QUẢN TRỊ DOANH NGHIỆP

## CƠ CẤU TỔ CHỨC CÔNG TY CỔ PHẦN TẬP ĐOÀN BAMBOO CAPITAL

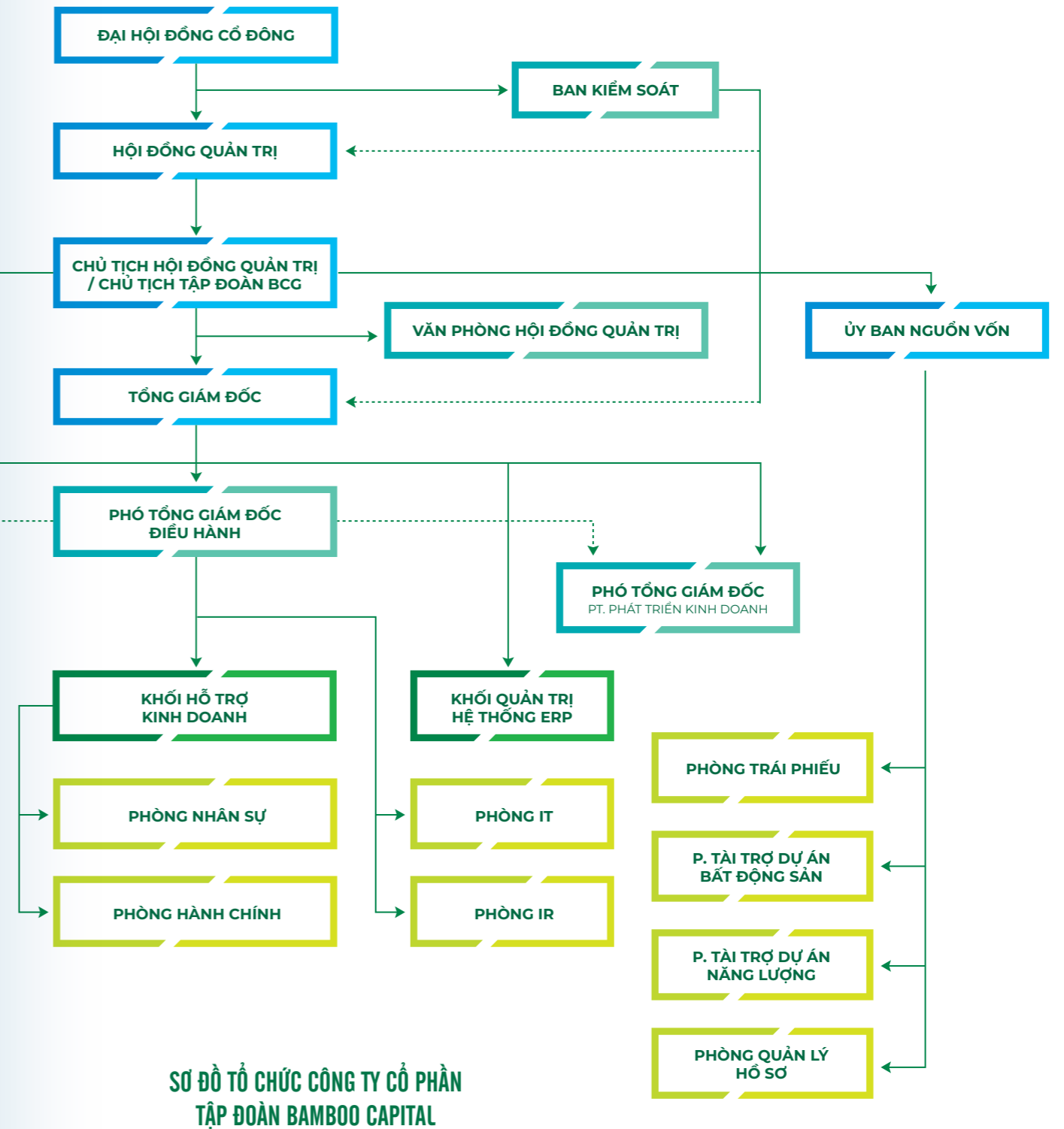
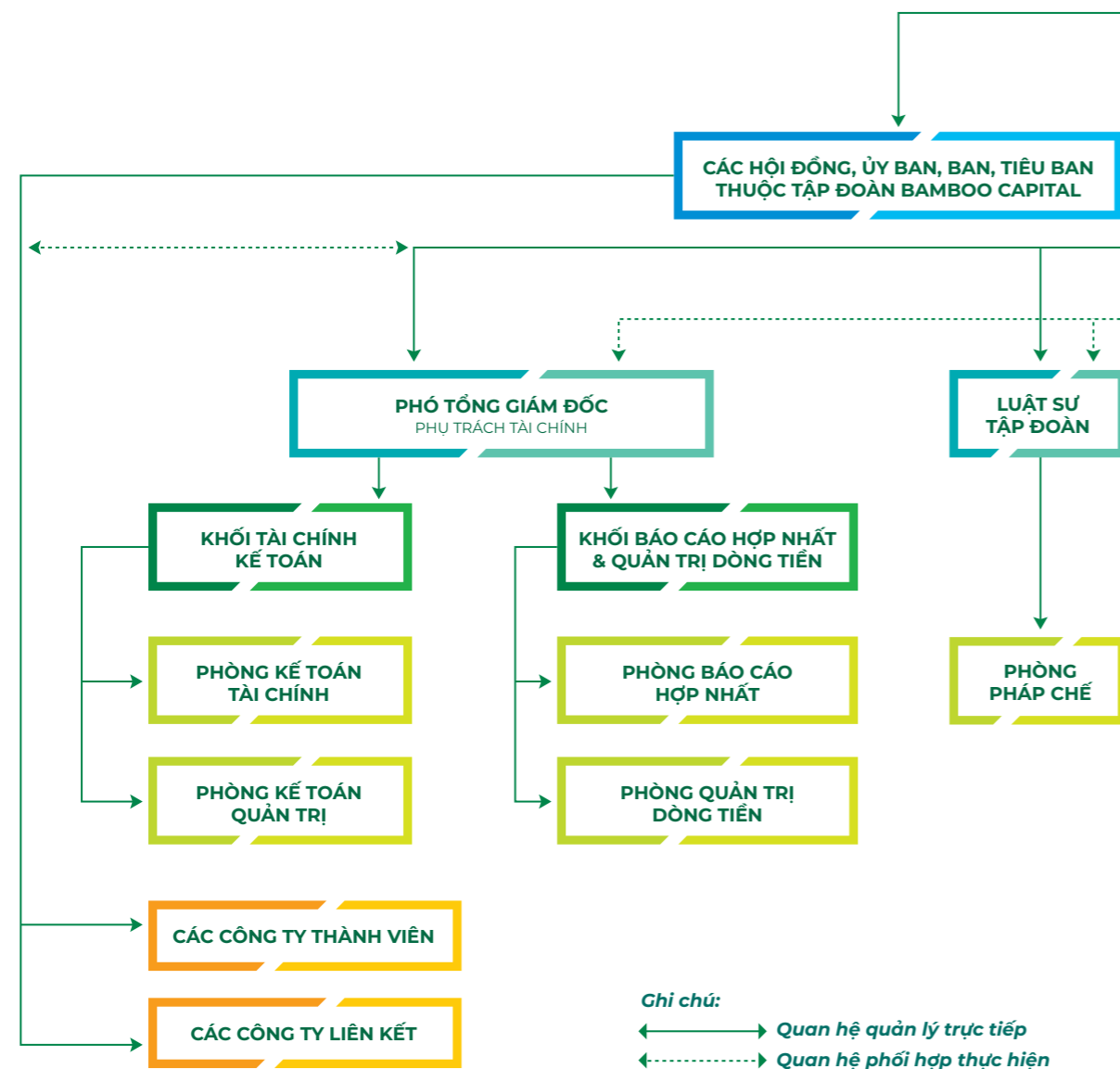



## HỘI ĐỒNG QUẢN TRỊ

Cơ cấu Hội đồng quản trị của BCG tại thời điểm 31/12/2022 như sau:



**ÔNG NGUYỄN HỒ NAM**

Chủ tịch HĐQT

Nhiệm kỳ: 2020-2025



**ÔNG NGUYỄN THANH HÙNG**

Phó Chủ tịch

Nhiệm kỳ: 2020-2025



**ÔNG NGUYỄN THẾ TÀI**

Phó Chủ tịch

Nhiệm kỳ: 2020-2025



**ÔNG BÙI THÀNH LÂM**

Thành viên

Nhiệm kỳ: 2020-2025



**ÔNG PHẠM MINH TUẤN**

Phó Chủ tịch

Nhiệm kỳ: 2020-2025



**ÔNG TAN BO QUAN, ANDY**

Thành viên

Nhiệm kỳ: 2020-2025



**ÔNG NGUYỄN QUỐC KHÁNH**

Thành viên độc lập

Nhiệm kỳ: 2020-2025



**ÔNG PHẠM NGUYỄN THIÊN CHƯƠNG**

Thành viên độc lập

Nhiệm kỳ: 2020-2025



**ÔNG NGUYỄN TÙNG LÂM**

Thành viên độc lập

Nhiệm kỳ: 2020-2025

Chủ tịch HĐQT không kiêm Tổng Giám đốc.

Sự tách biệt giữa Chủ tịch HĐQT và Tổng Giám đốc thể hiện sự phân chia trách nhiệm rõ ràng giữa Chủ tịch HĐQT và Tổng Giám đốc để đảm bảo tính độc lập của HĐQT và Ban Tổng Giám đốc. Sự tách biệt này cũng đảm bảo sự phân chia quyền hạn, tăng trách nhiệm và nâng cao tính độc lập trong việc ra quyết định của HĐQT.

## BAN ĐIỀU HÀNH



**ÔNG NGUYỄN THẾ TÀI**

Tổng Giám đốc

Thời gian tại nhiệm:  
Từ 07/11/2011 tới nay



**ÔNG NGUYỄN THANH HÙNG**

Phó Tổng Giám đốc

Thời gian tại nhiệm:  
Từ 15/02/2015 tới nay



**ÔNG PHẠM MINH TUẤN**

Phó Tổng Giám đốc

Thời gian tại nhiệm:  
Từ 23/08/2017 tới nay



**BÀ HOÀNG THỊ MINH CHÂU**

Phó Tổng Giám đốc phụ trách Tài chính

Thời gian tại nhiệm:  
Từ 01/03/2022 tới nay

## BAN KIỂM SOÁT

(Mức độ độc lập: Không phải là người lao động của công ty)



**ÔNG ĐỒNG HẢI HÀ**

Trưởng ban

Ngày bổ nhiệm thành viên BKS:  
22/07/2022



**ÔNG NGUYỄN VIẾT CƯỜNG**

Thành viên

Ngày bổ nhiệm thành viên BKS:  
10/05/2019



**ÔNG ĐINH HOÀI CHÂU**

Trưởng ban

Ngày bổ nhiệm thành viên BKS:  
15/04/2015

Ngày miễn nhiệm thành viên BKS:  
22/07/2022



**ÔNG KOU KOK YIOW**

Thành viên

Ngày bổ nhiệm thành viên BKS:  
27/06/2020

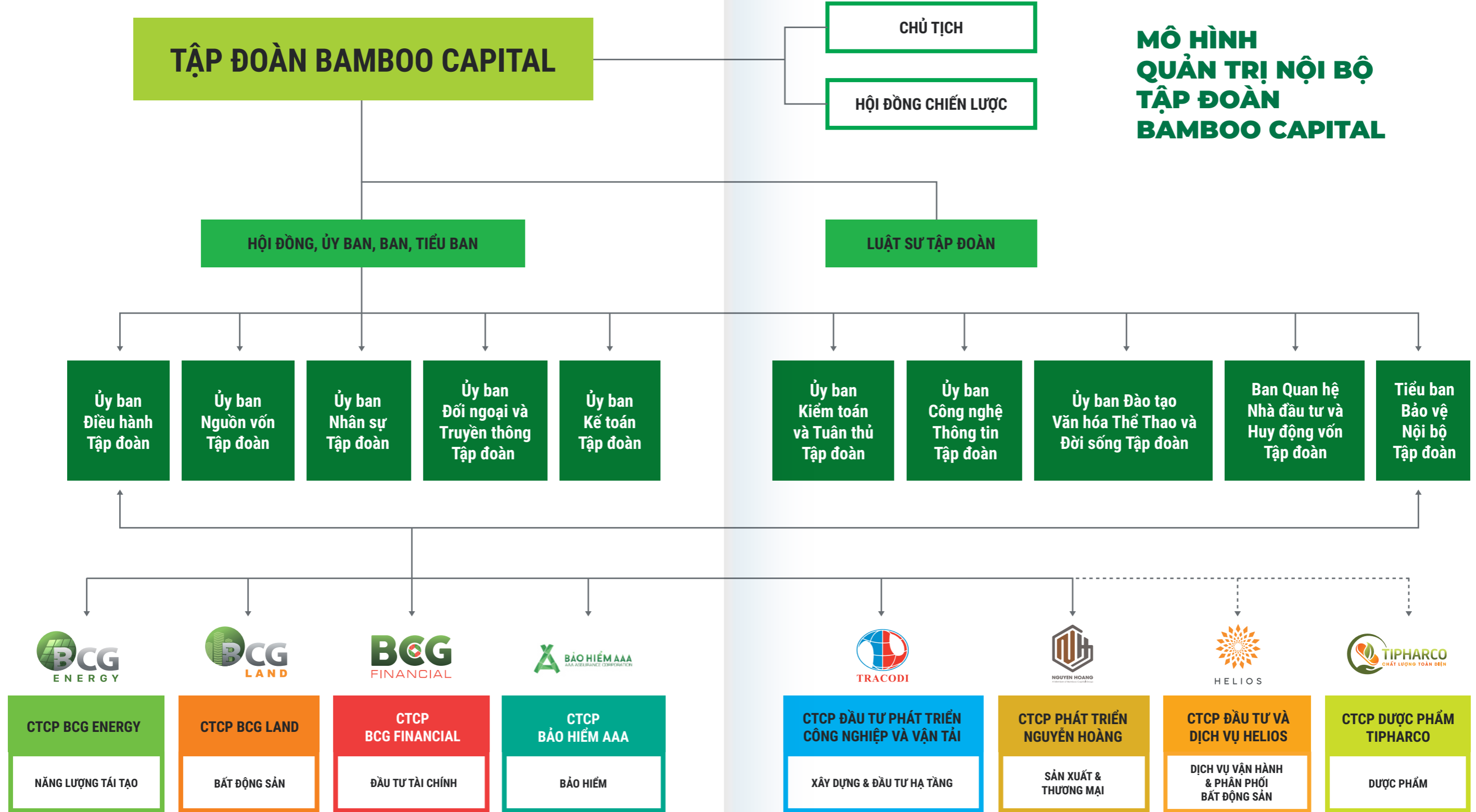

Mô hình quản trị Tập đoàn được hình thành theo các cấp quản lý sau đây:

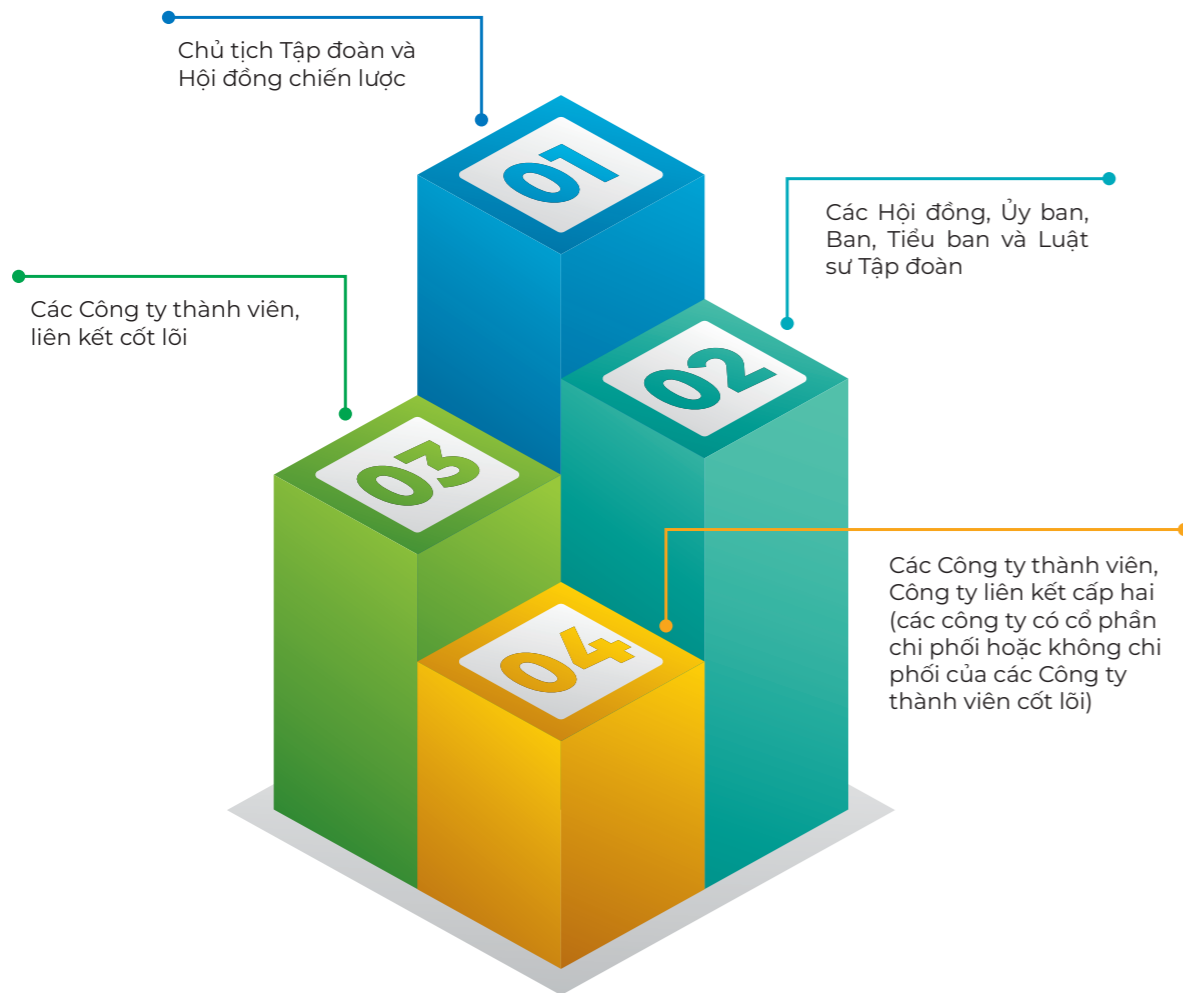

Ngoài ra, Hội đồng, Ủy ban, Ban, Tiểu ban và Luật sư Tập đoàn được thành lập ra nhằm tăng tính hiệu quả trong công tác quản trị nội bộ trong hệ thống Tập đoàn.

Vị trí, vai trò và nguyên tắc hoạt động của các Hội đồng, Ủy ban, Ban, Tiểu ban Tập đoàn:

01

Các Hội đồng, Ủy ban, Ban, Tiểu ban là cơ quan quản trị của Tập đoàn, có toàn quyền nhân danh Tập đoàn theo nhiệm vụ được giao trừ những vấn đề thuộc thẩm quyền của Đại hội đồng cổ đông, Hội đồng quản trị của các Công ty thành viên Tập đoàn.

02

Các Hội đồng, Ủy ban, Ban, Tiểu ban hoạt động theo sự phân cấp quản lý của Chủ tịch Tập đoàn và con dấu riêng. Ngân sách hoạt động được phê duyệt, phân bổ với Chủ tịch Tập đoàn.

03

Các Hội đồng, Ủy ban, Ban, Tiểu ban hoạt động theo nguyên tắc Thủ trưởng lãnh đạo. Mỗi Thủ trưởng Hội đồng, Ủy ban, Ban, Tiểu ban chịu trách nhiệm về phần việc được phân công và cùng chịu trách nhiệm trước Chủ tịch Tập đoàn về các quyết định của Hội đồng, Ủy ban, Ban, Tiểu ban đối với nhiệm vụ được giao vì sự phát triển ổn định và bền vững của Tập đoàn.



## HOẠT ĐỘNG GIÁM SÁT

Việc giám sát hiệu quả hoạt động trong cơ quan quản trị của Tập đoàn Bamboo Capital như sau:

- ĐHĐCĐ giám sát Hội đồng quản trị thông qua các chỉ tiêu, phương án được phê duyệt tại ĐHĐCĐ hàng năm và ĐHĐCĐ bất thường. Kết quả năm trước được báo cáo cụ thể trong kỳ họp của năm tiếp theo.
- HĐQT giám sát hiệu quả hoạt động của BDH thông qua các chỉ tiêu tài chính và phi tài chính đã được ĐHĐCĐ phê duyệt, có thể điều chỉnh cho phù hợp của HĐQT. Ngoài ra HĐQT cũng yêu cầu BDH bổ sung các chỉ tiêu tài chính khác để có thể giám sát cụ thể hơn dựa trên kế hoạch kinh doanh chi tiết được phê duyệt hàng năm. Với các chỉ tiêu phi tài chính như quản lý, điều hành, tuân thủ, HĐQT giám sát thông qua các báo cáo định kỳ nội bộ, báo cáo ban kiểm soát, kiểm toán nội bộ, báo cáo và kiểm tra của cơ quan chức năng. HĐQT duy trì việc họp mặt trực tiếp định kỳ mỗi quý một (01) lần nhằm bàn bạc, thảo luận và thống nhất các quyết định thuộc thẩm quyền quyết định của HĐQT để kịp thời đưa ra những chỉ đạo trong điều hành hoạt động kinh doanh cho Công ty để phù hợp với biến động của thị trường.
- Hệ thống báo cáo: Báo cáo tài chính hàng quý, báo cáo giữa năm, hàng năm nộp Ủy ban chứng khoán, công bố rộng rãi trên website và gửi các cổ đông. Báo cáo quản trị nửa năm và 1 năm theo quy định công bố thông tin và các báo cáo bất thường khác. Báo cáo của Hội đồng quản trị và Ban kiểm soát mỗi năm 1 lần tại Đại hội đồng cổ đông.



## QUẢN TRỊ RỦI RO

### MỤC ĐÍCH QUẢN TRỊ RỦI RO

Đối mặt với các khó khăn trong thời điểm nền kinh tế đang có nhiều chuyển biến, Hội đồng quản trị (HĐQT) và Ban điều hành (BDH) Tập đoàn BCG nhận định Quản trị Rủi ro là một trong những nguyên tắc vận hành doanh nghiệp hàng đầu cần đặc biệt chú trọng trong toàn bộ quá trình sản xuất kinh doanh. Đây là nền tảng vững chắc giúp BCG nắm được thế chủ động trên hành trình bứt phá vươn xa của mình.

Thực hiện tốt Quản trị rủi ro sẽ đem lại nhiều lợi ích cho doanh nghiệp như tạo ra các giá trị kinh doanh mới, các dòng doanh thu mới, tỉ lệ thành công của các dự án tăng cao và bảo toàn giá trị doanh nghiệp. Ban lãnh đạo BCG đã tích cực đề xuất cũng như triển khai nhiều biện pháp nhằm phát triển ổn định các hoạt động sản xuất kinh doanh và giảm thiểu tối đa những tác động không mong muốn. Mục tiêu của kế hoạch quản trị rủi ro bao gồm:

- 01 Xử lý rủi ro kịp thời và khoa học giúp nâng cao hiệu quả của hoạt động kiểm soát, ngăn ngừa và giảm thiểu tổn thất, thất thoát cũng như các tác động tiêu cực đến hoạt động kinh doanh. Đồng thời, tăng cường khai thác cơ hội, biến rủi ro thành động lực phát triển.
- 02 Tăng cường khả năng ra quyết định, lập kế hoạch thích hợp và sắp xếp thứ tự ưu tiên công việc với sự thấu đáo và nhất quán về hoạt động kinh doanh, môi trường kinh doanh, cơ hội và thách thức.
- 03 Xác định rõ trách nhiệm vận hành và quản trị rủi ro, đồng thời thiết lập cơ chế báo cáo và giám sát liên tục toàn Tập đoàn.



## PHƯƠNG PHÁP XÂY DỰNG QUY TRÌNH QUẢN TRỊ RỦI RO

BCG áp dụng Mô hình Quản trị rủi ro theo tiêu chuẩn quốc tế với hình thức quản lý minh bạch, có hệ thống, đáng tin cậy và thích hợp với môi trường hoạt động của Tập đoàn.

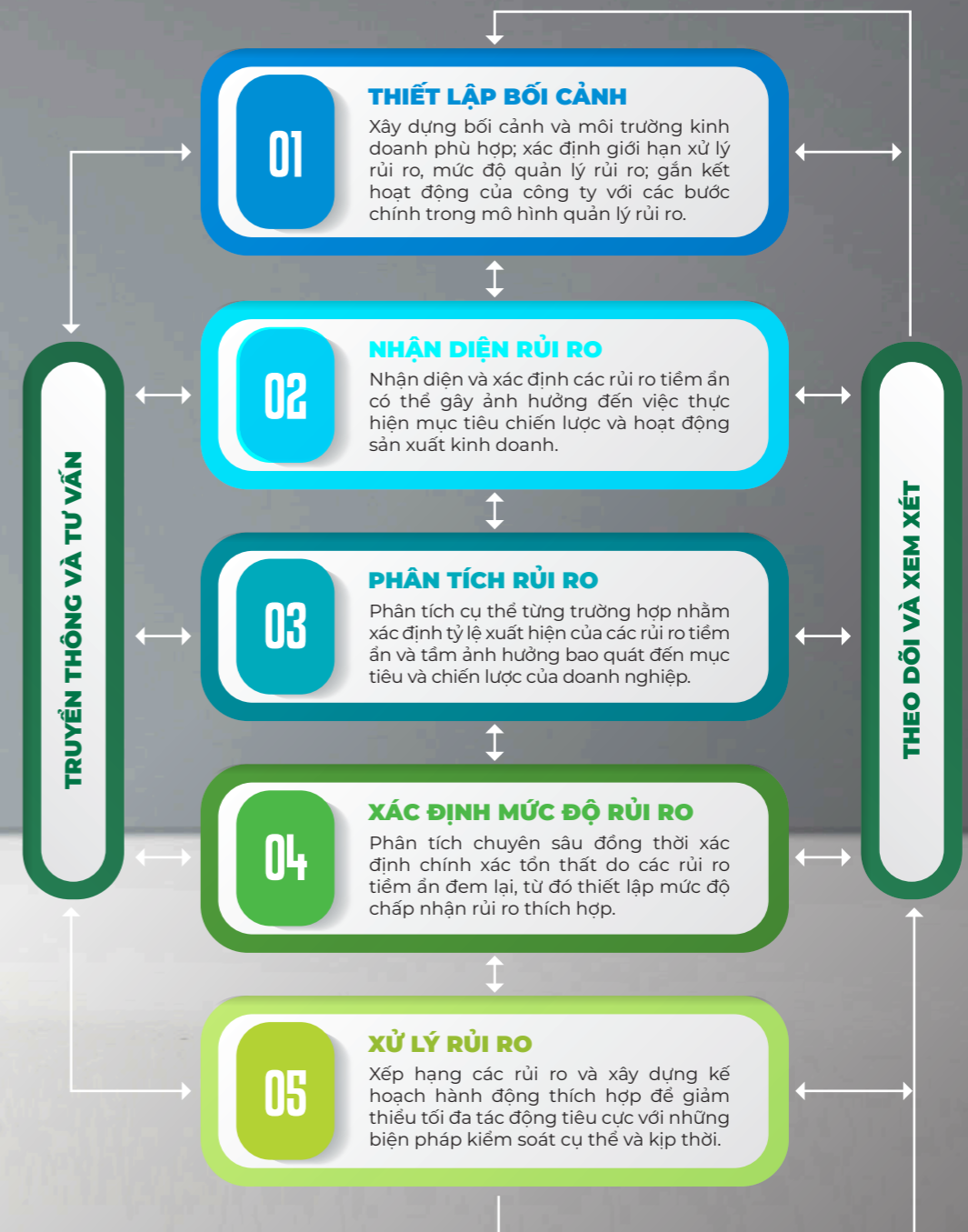

## PHÂN TÍCH CÁC RỦI RO VÀ QUẢN TRỊ CÁC RỦI RO TRỌNG YẾU

### RỦI RO ĐẶC THÙ TRONG TỪNG LĨNH VỰC HOẠT ĐỘNG

#### RỦI RO TRONG MẢNG SẢN XUẤT – THƯƠNG MẠI

##### SẢN XUẤT

Trong khi khắc phục hậu quả của đại dịch Covid-19, doanh nghiệp Việt tiếp tục phải đối mặt với hàng loạt khó khăn mới, từ giá hàng hoá, vật tư, nguyên liệu tăng, cho đến rủi ro phát sinh trong chuỗi cung ứng. Chuỗi cung ứng toàn cầu vừa được nối lại đã tiếp tục đứt gãy do ảnh hưởng từ tình hình bất ổn địa chính trị tại một số quốc gia cũng như làn sóng tái bùng phát dịch Covid-19 ở Trung Quốc. Ngoài ra, do độ giao thoa và mở cửa của nền kinh tế Việt Nam với các nước trên thế giới rất lớn, nên khi nền kinh tế toàn cầu bước vào giai đoạn suy thoái, lạm phát tăng cao sẽ tác động tiêu cực tới hoạt động sản xuất kinh doanh của doanh nghiệp, đặc biệt là doanh nghiệp xuất nhập khẩu. Cùng với đó, lãi suất tăng nhanh làm chi phí vốn sản xuất của nhiều doanh nghiệp Việt Nam tăng cao; rủi ro đứt gãy, gián đoạn nguồn cung nguyên vật liệu đầu vào phục vụ sản xuất khi Trung Quốc tiếp tục duy trì chính sách “zero Covid”.

Sự sụt giảm đơn hàng do chính sách thắt chặt tiền tệ để chống lạm phát và suy thoái kinh tế tại nhiều quốc gia châu Âu, Mỹ cũng như toàn thế giới khiến nhu cầu tiêu dùng và đầu tư giảm mạnh; tần suất điều tra phòng vệ thương mại đối với hàng hóa Việt Nam, đặc biệt từ phía Mỹ, khiến nhiều doanh nghiệp rơi vào tình trạng bị động và gặp nhiều bất lợi trong việc tiếp cận thị trường. Không chỉ thiếu đơn hàng, các doanh nghiệp còn phải đối mặt với vấn đề thiếu vốn. Việc này gây ảnh hưởng trực tiếp đến hoạt động sản xuất kinh doanh. Tình hình càng trở nên nghiêm trọng do dòng tiền của các công ty đã cạn kiệt sau hơn 2 năm dịch bệnh. Trong bối cảnh niềm tin thị

trường xuống thấp, cạn vốn lưu động, cạn dòng đầu tư, tài sản doanh nghiệp đứng trước nguy cơ bị bán tháo cao.

**Giải pháp hạn chế rủi ro:** Trong ngắn hạn, BCG đã nỗ lực xây dựng kế hoạch và chiến lược hướng tới việc đảm bảo cân đối dòng tiền, cắt giảm các khoản chi tiêu chưa cần thiết, tối ưu hoá hiệu quả hoạt động kinh doanh và giải quyết kịp thời những vấn đề phát sinh đột xuất có nguy cơ cao ảnh hưởng xấu đến cơ chế vận hành tập đoàn. Đồng thời, BCG luôn xác định nhân lực là tài sản cũng như yếu tố thiết yếu để đạt được sự thành công. Do đó, Ban lãnh đạo thường xuyên tìm hiểu và tiếp thu ý kiến trực tiếp từ nhân viên tập đoàn, nhằm đưa ra các phương hướng hoạt động và sản xuất tối ưu cho doanh nghiệp trong bối cảnh khủng hoảng kinh tế, cũng như đảm bảo thực hiện và bảo vệ quyền lợi của người lao động. Ngoài ra, Tập đoàn luôn không ngừng nỗ lực chú trọng nâng cao chất lượng sản phẩm và dịch vụ; song song đó, nắm bắt xu hướng tiêu dùng của khách hàng để chuyển hướng chiến lược kịp thời và đúng đắn. Việc thay thế các hình thức kinh doanh, cụ thể là phương thức bán hàng truyền thống, bằng các giải pháp công nghệ mới sẽ giúp khách hàng dễ dàng tiếp cận thông tin.

Ngoài ra, với mục tiêu giảm thiểu rủi ro, BCG luôn chủ động tìm hiểu, nắm bắt thông tin thị trường, tình hình kinh tế, chính trị trong nước và trên thế giới; đa dạng hóa nguồn nguyên liệu đầu vào; tăng cường liên kết thông qua các chuỗi cung ứng và mạng lưới các hiệp hội doanh nghiệp, ngành hàng và địa phương.

##### THƯƠNG MẠI

Về xuất khẩu, tổng kim ngạch xuất khẩu hàng hóa ước đạt 371,85 tỷ USD, tăng 10,6% so với năm 2021; cán cân thương mại hàng hóa năm 2022 đã đạt xuất siêu 11,2 tỷ USD. Tuy nhiên, bước sang năm 2023, xuất khẩu hàng hoá Việt gặp thách thức do tình hình thị trường thế giới thu hẹp, đặc biệt là các biện pháp phòng vệ thương mại từ những nước nhập khẩu.

Đối với mặt hàng cà phê, giá sản phẩm trên thế giới đang có dấu hiệu giảm từ đầu tháng 11/2022 đến nay. Nhu cầu tiêu thụ suy yếu do lo ngại về suy thoái kinh tế, hệ quả từ việc tăng lãi suất nhằm kiểm soát lạm phát của các Ngân hàng Trung ương lớn. Điều này tạo áp lực lên người tiêu dùng khiến việc chi tiêu cho các loại hàng hóa không thiết yếu bị cắt giảm.

Đối với mặt hàng tinh bột sắn, phần lớn sản phẩm của Tập đoàn được xuất khẩu sang thị trường Trung Quốc. Tại đây, sắn và tinh bột sắn của Việt Nam phải cạnh tranh với các đối thủ mạnh như Thái Lan, Lào và Campuchia. Mặt khác, thị trường Trung Quốc thường xuyên thay đổi chính sách xuất nhập khẩu gây ảnh hưởng không nhỏ tới những doanh nghiệp xuất khẩu nông sản của Việt Nam trong đó có ngành sắn.

Trong bối cảnh nền kinh tế đối mặt với nguy cơ lạm phát, tỷ giá đồng USD tăng cao, đồng thời lạm phát và suy thoái kinh tế đã và đang diễn ra tại một số quốc gia trên thế giới, đặc biệt từ tháng 09/2022 trở đi, gây ra nhiều tác động khiến nhu cầu tiêu dùng toàn cầu suy giảm, dẫn đến bất lợi trong hoạt động xuất khẩu hàng hóa của Việt Nam. Bên cạnh đó, sự biến động của tỷ giá đồng USD cũng là một trở ngại đối với các giao dịch quốc tế; đồng nội tệ của nhiều nước đang mất giá so với đồng USD, khiến hàng hoá xuất khẩu của Việt Nam mất đi ưu thế cạnh tranh về giá cả.

Việc xâm nhập vào các thị trường xuất khẩu lớn như EU và Mỹ vẫn còn nhiều rủi ro do môi trường cạnh tranh khắc nghiệt, sự thay đổi hành vi người tiêu dùng, các hạn chế về công nghệ kỹ thuật và đặc biệt là rào cản thương mại đang có xu hướng được các quốc gia nhập khẩu áp dụng một cách chặt chẽ hơn. Thêm vào đó, vì thị trường Mỹ và EU lạm phát cao, người tiêu dùng tập trung nhu cầu chi tiêu cho lương thực, thực phẩm và những đồ dùng thiết yếu dẫn đến việc lượng đơn hàng sụt giảm, khách hàng trì hoãn nhận hàng; gây ảnh hưởng trực tiếp đến những mặt hàng xuất khẩu.

**Giải pháp hạn chế rủi ro:** Để giảm thiểu rủi ro về nhu cầu thị trường cũng như áp lực cạnh tranh, BCG đang tích cực cải tiến các hoạt động tiếp thị và giới thiệu. Ngoài ra, BCG cũng đang đầu tư vào kho bãi tại Đức để đẩy mạnh việc xuất khẩu hàng hóa sang thị trường EU, tránh các rủi ro về việc sản phẩm không được vận chuyển đúng hạn và khắc phục việc chi phí kho bãi tăng cao.

Tập đoàn cũng tập trung vào kế hoạch nâng cao vốn điều lệ của các công ty liên quan đến hoạt động thương mại để có thể tiếp tục sản xuất và từ đó đẩy mạnh việc xuất khẩu sang các thị trường khác để tránh tình trạng bị phụ thuộc vào một thị trường nhất định.

Bên cạnh đó, BCG cũng liên tục theo dõi những biến động tỷ giá và cập nhật tình hình lạm phát, lãi suất, tác động của dịch bệnh Covid-19 hay căng thẳng Nga-Ukraine,... từ đó có thể đưa ra chính sách phù hợp trong việc lựa chọn và đa dạng hóa thị trường xuất khẩu, đồng tiến thanh toán có lợi. Về lâu dài, việc gia tăng sức cạnh tranh của hàng hóa xuất khẩu sẽ tạo nên sự khác biệt khiến sản phẩm của BCG dễ dàng chiếm được vị trí vững chắc trong thị trường quốc tế.

## RỦI RO TRONG MẢNG XÂY DỰNG – ĐẦU TƯ HẠ TẦNG

Bên cạnh hệ lụy do dịch bệnh gây ra, biến động giá nguyên vật liệu đã trở thành “cơn ác mộng” đối với các nhà thầu xây dựng. Chỉ số giá nguyên liệu, nhiên liệu và vật liệu dùng trong xây dựng không có dấu hiệu suy giảm do nhu cầu vật liệu xây dựng tăng cao trong khi chuỗi cung ứng chưa hết gián đoạn từ năm 2020. Tuy nhiên, cho đến năm 2022, giá nguyên vật liệu xây dựng chủ chốt vẫn tăng mạnh (thép, xi măng, đá) khiến công tác giải ngân đầu tư công đặc biệt ở hạng mục xây dựng hạ tầng giao thông bị đình trệ.

Những biến động về giá vật liệu đã làm ảnh hưởng tiêu cực đến việc kinh doanh của các nhà thầu, đặc biệt là gây mất cân đối tài chính nghiêm trọng. Việc các dự án bất động sản ngưng trệ cũng khiến nhiều nhà thầu trở nên “chùn bước” khi đảm nhận và thực hiện những kế hoạch mới. Trong tình trạng hiện nay, dù gặp rất nhiều khó khăn trong việc tìm kiếm những dự án tiềm năng nhưng phần lớn nhà thầu lại từ chối vì không đủ khả năng và biện pháp để đối phó với “bão giá” tăng cao.

Ngoài ra, chi phí lãi vay tăng cao cũng khiến kết quả kinh doanh của nhóm này (vốn phụ thuộc nhiều vào nợ vay & có biên lợi nhuận mỏng) khá ảm đạm. Tình hình hoạt động của khối tư nhân bị ảnh hưởng bởi tình trạng khó tiếp cận vốn vay do nhiều ngân hàng dẫn “cạn” hạn mức tăng trưởng tín dụng. Khó khăn về tài chính dẫn đến công tác thanh toán cho nhà thầu bị chậm trễ. Lợi nhuận của nhà thầu vốn đã không cao do sự cạnh tranh khốc liệt trên thị trường thì nay lại tiếp tục sụt giảm bởi trượt giá.

**Giải pháp hạn chế rủi ro:** BCG luôn yêu cầu đơn vị thực

hiện xác định các rủi ro cần xử lý, đo lường và đánh giá những tác động trong toàn bộ quá trình đến tỷ lệ thành công của dự án, bao gồm cả chi phí và thời gian thực hiện. Ngoài ra, BCG cũng đã cập nhật và triển khai các công cụ xác định rủi ro với mục đích xây dựng và kết hợp với phân tích, thống kê thực nghiệm, dự báo, ý kiến chuyên gia và các phương pháp khác để tìm ra nguồn gốc, xuất xứ và phạm vi ảnh hưởng sớm nhất có thể để dễ dàng xử lý kịp thời và cải thiện hiệu quả công việc.

Bên cạnh đó, BCG liên tục nỗ lực tìm hướng giải quyết và triển khai những phương pháp nhằm hạn chế sự ảnh hưởng của việc trượt giá. Đối với dự án mới, BCG đặc biệt chú trọng và cẩn thận trong quá trình thương thảo với chủ đầu tư về vấn đề trượt giá trên hợp đồng thi công, hoặc có những điều khoản riêng về rủi ro trượt giá. Còn những dự án đã ký hợp đồng với mức chi phí cố định, ban lãnh đạo chủ động đàm phán cùng các nhà đầu tư nhằm hướng tới sự chia sẻ khó khăn trong tình trạng kinh tế bất ổn và đưa ra các giải pháp đảm bảo thực hiện đầy đủ cam kết cũng như tiến độ dự án.

Ngoài ra, Tập đoàn luôn xây dựng kế hoạch dự phòng để tránh tình trạng không đủ vật liệu và thiết bị thi công, liên tục cập nhật tình hình chi phí nguyên vật liệu trong nước và thế giới. Bộ phận chuyên môn sẽ đưa ra phân tích, đánh giá, dự báo về diễn biến thị trường liên quan đến giá cả và năng lực cung ứng trong tương lai liên quan đến nhóm vật liệu chính chiếm tỷ trọng giá trị lớn có thể ảnh hưởng đến hiệu quả kinh doanh. Từ đó, thiết lập kế hoạch mua hàng và cung ứng một cách hiệu quả nhất sẽ giúp BCG giảm thiểu rủi ro do trượt giá gây ra.

## RỦI RO TRONG MẢNG NĂNG LƯỢNG TÁI TẠO

Đến thời điểm hiện tại, các chính sách quan trọng như Quy hoạch điện 8 vẫn chưa được ban hành khiến các nhà đầu tư trong lĩnh vực năng lượng tái tạo gặp không ít khó khăn cũng như trở nên ngại trong việc triển khai chiến lược cũng như các dự định tiếp theo.

Năm 2022, mảng điện gió đã có sự đóng góp vượt trội hơn so với năm 2021 cho tổng sản lượng điện tiêu thụ toàn quốc. Tuy nhiên, đây lại là một năm khó khăn cho phần lớn các chủ đầu tư do không thể đóng điện theo kịp với tiến độ khi quy định FIT hết hiệu lực. Giữa tình trạng nguy cơ cao sẽ thiếu điện, đặc biệt ở miền Nam, thì có một nghịch lý là hàng loạt cột điện gió đã hoàn thành và sẵn sàng cung ứng cho mạng lưới điện quốc gia lại rơi vào cảnh không được phép hoạt động. Nhiều dự án điện gió được hoàn thành trong năm 2022 đã vướng phải tình trạng này khi không được phép đấu nối bán điện lên hệ thống.

Năng lượng tái tạo nói chung cũng như năng lượng gió nói riêng, đòi hỏi chi phí đầu tư trả trước rất lớn; đi kèm với đó là những rủi ro cao do công suất và sản lượng phụ thuộc vào thời tiết, khí hậu khiến thời gian thu hồi vốn có thể kéo dài. Do đó, việc áp dụng và duy trì một khuôn khổ pháp lý ổn định và mang tính dài hạn là thiết yếu để doanh nghiệp có thể tiếp tục phát triển trong lĩnh vực này. Bên cạnh đó, các tổ chức tài chính, ngân hàng thương mại vẫn chưa sẵn sàng cho vay hoặc cho vay với lãi suất cao; khiến vốn đầu tư của doanh nghiệp gặp rất nhiều hạn chế. Chủ trương của nhà nước là ưu tiên phát triển năng lượng tái tạo nhưng trên thực tế thì các doanh nghiệp lại không nhận được sự hỗ trợ xuyên suốt

mà rất ngắn hạn. Điều này dẫn đến thực trạng những dự án đang triển khai dở dang sẽ khó nhận được hỗ trợ khi chính sách hết hạn. Tuy nhiên, sự chậm trễ này phần lớn lại tới từ yếu tố khách quan là dịch bệnh Covid-19. Việc phong tỏa và cách ly đã khiến các dự án bị đình trệ và thiếu hụt nguồn nhân lực.

Về mặt trung và dài hạn, sự biến động của các biến số kinh tế vĩ mô như tốc độ tăng trưởng, lạm phát, lãi suất, tỷ giá, ... sẽ có những tác động gián tiếp đến các doanh nghiệp đầu tư và phát triển lĩnh vực năng lượng tái tạo.

**Giải pháp hạn chế rủi ro:** Để hạn chế những rủi ro về mặt pháp lý, BCG luôn theo dõi và cập nhật những văn bản luật pháp mới nhất được ban hành ở Việt Nam cũng như các chuẩn mực pháp lý khác trên thế giới để có thể đưa ra những kế hoạch và hành động tối ưu nhất cho các dự án. Ngoài ra, BCG cũng tham gia các buổi tham luận với Chính phủ cùng các bên liên quan khác để bổ sung kiến nghị từ góc độ doanh nghiệp với mong muốn bộ máy Nhà nước sẽ xem xét tạo điều kiện hỗ trợ nhằm phát triển lĩnh vực Năng lượng tái tạo cũng như có thể đưa ra một khuôn khổ pháp lý ổn định và dài hạn.

Để giảm thiểu tầm ảnh hưởng của lãi suất gia tăng nói riêng và biến động của nền kinh tế nói chung, BCG lập kế hoạch vay và trả cụ thể cho từng khoản vay, ký kết các hợp đồng tài trợ với giới hạn biên độ dao động của lãi suất cho vay trong tầm kiểm soát, đàm phán kịp thời với các đối tác nhằm điều chỉnh phương án vốn dựa theo tình hình thị trường tài chính và nắm thế chủ động trước những bất ổn của nền kinh tế.

## RỦI RO TRONG MẢNG BẤT ĐỘNG SẢN

Năm 2022 khép lại đầy khó khăn đối với lĩnh vực bất động sản cùng với những bất cập trong chính sách chưa được tháo gỡ triệt để khiến nguồn cung bất động sản sụt giảm. Dịch bệnh chưa qua thì lạm phát đã tới, đặc biệt, rủi ro kép tăng cao trên cả hai phương diện về pháp lý và sự bất ổn của thị trường BĐS. Các quy trình và thủ tục pháp lý trong khâu tiếp cận đất đai, vận hành dự án, đảm bảo cơ chế phòng ngừa rủi ro cho các chủ thể tham gia thị trường còn hạn chế, nên thị trường xuất hiện nhiều nguy cơ rủi ro, tranh chấp, xung đột,...

Tổng quan có thể thấy thị trường BĐS năm 2022 gặp rất nhiều biến động. Nguyên nhân chủ yếu là do dòng tiền vận hành sụt giảm, không đạt được mức kì vọng tăng như cuối năm 2021, thậm chí còn thấp hơn mức cần thiết để duy trì sự ổn định trên thị trường. Bên cạnh đó, giá bất động sản tăng trong năm 2020 - 2021 và tiếp tục neo ở mức cao trong bối cảnh năm 2022 cũng khiến thị trường suy giảm mạnh về giao dịch. Hơn nữa, các doanh nghiệp BĐS cũng gặp nhiều khó khăn trong việc huy động vốn để mở rộng kinh doanh.

**Giải pháp hạn chế rủi ro:** BCG luôn tập trung trong việc đa dạng hóa danh mục đầu tư với các sản phẩm bất động sản dân cư, bất động sản thương mại, bất động sản khu công nghiệp. Ngoài ra, Tập đoàn cực kì chú trọng vào các vấn đề pháp lý, nhất là pháp lý hợp đồng, phòng ngừa rủi ro và tranh chấp pháp lý.

Do BĐS xanh đang là xu thế được yêu thích trên thị trường, BCG đã chủ động tìm hiểu, thực hiện các chương trình hỗ trợ như phục hồi xanh và tăng

trường xanh. Bên cạnh đó việc kết hợp chuyển đổi số để đón đầu xu hướng mới sẽ giúp BCG tiếp cận cũng như thích ứng nhanh hơn với sự thay đổi hành vi tiêu dùng của khách hàng. Ưu tiên của Tập đoàn là hướng đến tính chuyên nghiệp, điều chỉnh thị trường mục tiêu; điều chỉnh nguồn vốn thu hút cho doanh nghiệp và xác định nhóm đối tượng khách hàng tiềm năng.



**RỦI RO TÀI CHÍNH**

**RỦI RO TĂNG TRƯỞNG**

Giống với những quốc gia khác thuộc nhóm nước châu Á mới nổi, triển vọng tăng trưởng nền kinh tế ở Việt Nam đang vô cùng lạc quan nhờ vào việc Nhà nước đã kiểm soát hiệu quả sự lây lan của dịch Covid-19 với quyết định tiêm chủng sớm cho người dân và những kế hoạch hỗ trợ cho doanh nghiệp và người lao động.

Tuy có những dự báo về sự tăng trưởng mạnh mẽ cùng với việc lạm phát suy giảm, nhưng trên thực tế, việc có thể dự đoán được chính xác về tình trạng nền kinh tế Việt Nam là rất khó. Các khủng hoảng xung đột tạo ra những làn sóng biến động toàn cầu, tác động mạnh mẽ đến thị trường năng lượng, thực phẩm và tài chính.

Cuộc chiến toàn cầu chống lạm phát, chiến tranh Nga-Ukraine và sự bùng phát trở lại của Covid-19 ở

Trung Quốc đã đè nặng lên phần lớn các hoạt động kinh tế toàn cầu vào năm 2022. Nhiều chuyên gia nhận định rằng sự tác động của các yếu tố trên vẫn sẽ còn kéo dài sang năm 2023.

**Giải pháp hạn chế rủi ro:** BCG tập trung vào việc khai thác các cơ hội từ sự kiện Việt Nam tham gia các hiệp định thương mại song phương và đa phương, cũng như từ sự dịch chuyển và tái định vị các chuỗi cung ứng khu vực và quốc tế sang những quốc gia có chi phí thấp và an toàn hơn từ các quốc gia phát triển. Bên cạnh đó, việc liên tục cập nhật tin tức quốc tế cũng góp phần giúp Tập đoàn có thể dự đoán và chủ động đưa ra phương pháp ứng phó kịp thời với những biến động kinh tế trong nước.

**RỦI RO LẠM PHÁT**

Dù chỉ số CPI của năm 2022 đã được kiểm soát tốt nhưng, theo các chuyên gia, áp lực lạm phát vẫn luôn tồn tại. Tác động chi phí đẩy sẽ xuất hiện rõ hơn trong năm 2023, có thể không tăng đột biến nữa nhưng vẫn giữ ở mức cao và gây áp lực kỳ vọng lạm phát.

Cuộc chiến chống lạm phát toàn cầu cũng được đánh giá là một rủi ro lớn. Với điều kiện tiền tệ thắt chặt hơn và tỉ lệ tăng trưởng lạm phát giảm, các doanh nghiệp có khả năng phải đối mặt với sự bất ổn trong hệ thống tài chính và nợ. Tại khu vực các nước sử dụng đồng Euro, lạm phát vẫn chưa đạt đến đỉnh điểm và dự kiến sẽ có một số đợt tăng giá nữa đến từ Ngân hàng Trung ương Châu Âu (ECB). Lãi suất cao hơn ở những khu

vực này sẽ kéo theo dòng vốn quay trở lại các thị trường có năng suất cao và các nơi trú ẩn an toàn, từ đó gây áp lực lên đồng tiền của các nền kinh tế mới nổi như Việt Nam.

**Giải pháp hạn chế rủi ro:** BCG sẽ chủ động theo dõi tình hình cả trong nước và thế giới để từ đó đưa ra dự báo, tính toán xây dựng các phương án ứng phó và điều chỉnh giá trên cơ sở các chính sách quốc gia đã xây dựng. Do tính chất kinh doanh yêu cầu phải hợp tác thường xuyên với các doanh nghiệp và chủ đầu tư quốc tế, BCG luôn thận trọng và hạn chế các rủi ro do lạm phát cũng như sự chênh lệch tỉ giá tiền tệ.

**RỦI RO LÃI SUẤT**

Với khả năng FED tiếp tục tăng lãi suất 50 điểm % trong tháng 12 và quý 1/2023, áp lực lãi suất và tỷ giá gia tăng vẫn còn khá lớn. Năm 2023, các chuyên gia hy vọng lãi suất tăng sẽ thúc đẩy nghĩa vụ trả nợ của bên vay (cá nhân và doanh nghiệp), trong khi đó nền kinh tế lại phục hồi chậm, tăng trưởng thấp dẫn đến nợ xấu tiềm ẩn gia tăng. Ngoài ra, đồng đô la Mỹ gây sức ép lên tỷ giá và lãi suất sẽ khiến lãi suất cho vay tăng, ảnh hưởng trực tiếp đến sản xuất kinh doanh của doanh nghiệp và đời sống người dân.

Tuy vậy, Ngân hàng Nhà nước (NHNN) cũng đã đưa ra các chỉ đạo như tổ chức tăng trưởng tín dụng an toàn và hiệu quả; tập trung tín dụng vào các lĩnh vực sản xuất ưu tiên theo chủ trương của Chính phủ; kiểm soát chặt chẽ tín dụng ở các lĩnh vực tiềm ẩn rủi ro cao như bất động sản, chứng khoán, các dự án BOT, BT giao thông; tăng cường quản lý rủi ro đối với mảng cho vay phục vụ nhu cầu đời sống, tín dụng tiêu dùng; tạo điều kiện thuận lợi cho doanh nghiệp và người dân tiếp cận vốn tín dụng ngân hàng.

**RỦI RO THANH KHOẢN**

Rủi ro thanh khoản xảy ra khi tài sản tài chính và nợ phải trả của BCG có thời điểm đáo hạn lệch nhau hoặc không thể chuyển đổi các công cụ tài chính thành tiền mặt với giá trị hợp lý trong ngắn hạn do thiếu hụt thanh khoản trong thị trường.

**Giải pháp hạn chế rủi ro:** BCG đánh giá rủi ro này ở mức thấp vì Tập đoàn luôn có kế hoạch quản lý dòng tiền hiệu quả và hệ thống tài chính ổn định cho công ty mẹ và các công ty thành viên. Mục tiêu hướng đến của Tập đoàn là tối ưu hoá việc cân đối

Rủi ro lãi suất biến động chủ yếu liên quan đến các khoản tiền gửi ngắn hạn và các khoản vay ngắn hạn có lãi của Công ty mẹ và một số công ty thành viên. Việc này có thể gây tổn thất cho BCG nếu không thiết lập phương án đối phó kịp thời.

**Giải pháp hạn chế rủi ro:** Phòng Tài chính – Kế toán thuộc Tập đoàn BCG thường xuyên theo dõi, kiểm soát chặt chẽ các điều kiện thị trường tiền tệ, điều kiện kinh tế trong nước và quốc tế nhằm giảm thiểu rủi ro lãi suất. Các chuyên viên thực hiện dự tính, phân tích độ nhạy và điều chỉnh mức đòn bẩy tài chính cũng như chiến lược đầu tư tài chính theo tình hình hiện tại và kiểm soát rủi ro lãi suất trong giới hạn quản lý của Tập đoàn.

Ngoài ra, BCG sẽ đẩy mạnh thiết lập mối quan hệ với nhiều tổ chức tín dụng, đa dạng hóa nguồn huy động vốn để đảm bảo nguồn vốn luôn sẵn sàng với tỉ lệ lãi vay tốt.

dòng tiền và các cam kết tài chính khi đến hạn.

BCG sẽ áp dụng các biện pháp, cách thức phòng ngừa và ứng phó với các trường hợp rủi ro thanh khoản thông qua việc quản lý dòng tiền chặt chẽ, thỏa thuận tín dụng ngắn hạn và dài hạn từ ngân hàng, thu xếp các nguồn tài chính khác để đảm bảo khoản vay sẽ được hoàn trả sau khi BCG vận hành thành công các dự án đầu tư cũng như thực hiện cân đối giữa tài sản và công nợ.

## RỦI RO HOẠT ĐỘNG

### RỦI RO AN TOÀN – SỨC KHỎE

Rủi ro về An toàn lao động và Sức khỏe luôn được BCG ưu tiên do, đối với những lĩnh vực đặc thù như Xây dựng và Năng lượng tái tạo, sự cố và tai nạn lao động sẽ gây ảnh hưởng trực tiếp đến sức khỏe và thậm chí là tính mạng của người lao động. Bên cạnh đó, chi phí giải quyết và trách nhiệm pháp lý sẽ gây ảnh hưởng nặng nề đến quy trình hoạt động, tiến độ dự án và giá trị thương hiệu của doanh nghiệp.

**Giải pháp hạn chế rủi ro:** BCG đầu tư vào dây chuyền sản xuất, công cụ, thiết bị hiện đại để giảm thiểu rủi ro xảy ra sự cố và tai nạn lao động với công nhân nhà máy và nhân viên. Ngoài ra, BCG cũng đưa ra các quy chế riêng nhằm đảm bảo an toàn và sức khỏe người lao động như tổ chức kiểm tra sức khỏe định kỳ, trang bị bảo hộ lao động theo tiêu chuẩn của Nhà nước và tăng cường tập huấn cho nhân viên.

### RỦI RO PHÁP LÝ

Rủi ro pháp lý phần lớn xuất phát từ những thay đổi về mặt luật pháp hoặc các quy định mới gây ảnh hưởng nghiêm trọng đến hoạt động kinh doanh và giao dịch chứng khoán của các công ty lớn. Việc các văn bản pháp luật luôn được thay đổi và ban hành thường xuyên có thể dẫn đến việc BCG không cập nhật kịp thời khiến công ty rơi vào tình trạng vi phạm pháp luật. Cụ thể, các rủi ro pháp lý có thể gia tăng chi phí hoạt động của công ty, giảm sức hấp dẫn của khoản đầu tư hoặc thay đổi bối cảnh cạnh tranh trên thị trường.

Trên thực tế, quá trình tuân thủ những thay đổi trong quy định dẫn đến việc BCG phát sinh tranh chấp pháp lý với các đối tác hoặc trong các hoạt động sản xuất kinh doanh. Ngoài ra, việc thực hiện nhiều thủ tục hành chính trùng lặp và thời gian xử lý kéo dài gây nhiều khó khăn, nhất là ở hai phân khúc năng lượng tái tạo và BĐS nghỉ dưỡng. Hiện nay, thị trường phát triển điện gió đang diễn biến rất chậm do có quá nhiều rào cản kỹ thuật và tài chính. Ngoài ra, thời hạn sử dụng đất cũng là một vấn đề khiến nhiều nhà đầu tư và khách hàng ngần ngại.

**Giải pháp hạn chế rủi ro:** Nhận thức được đây là rủi ro trọng yếu, luôn ở mức cao, BCG đã xây dựng bộ phận pháp lý nội bộ chuyên trách với đội ngũ có vấn và luật sư giàu kinh nghiệm. Bộ phận này có trách nhiệm cập nhật các thay đổi pháp lý và ảnh hưởng pháp lý đối với hoạt động kinh doanh nhằm tư vấn kịp thời cho Ban Quản trị để đưa ra sự chuẩn bị và kế hoạch thích ứng phù hợp. Ngoài ra, bộ phận trên cũng có trách nhiệm kiểm tra hồ sơ hợp đồng để hạn chế rủi ro pháp lý đi kèm.

### RỦI RO THƯƠNG HIỆU

Sự đánh giá chưa chính xác của khách hàng về giá trị thương hiệu Tập đoàn do thiếu thông tin sẽ ảnh hưởng đến việc thu hút nhà đầu tư và giảm sản lượng tiêu thụ sản phẩm. Đây là một trong những rủi ro được ưu tiên trong việc đề phòng và xử lý kịp thời. Thông tin không chính xác có thể gây tác động tiêu cực đến uy tín của Tập đoàn, làm giảm lòng tin của khách hàng, cổ đông, đối tác và xã hội. Việc gây ảnh hưởng trực tiếp lên các hoạt động kinh doanh sẽ dẫn đến nguy cơ thiệt hại tài chính đáng kể.

**Giải pháp hạn chế rủi ro:** Đối với BCG, thương hiệu là một tài sản vô hình có giá trị đặc biệt. Công tác quản trị rủi ro hình ảnh thương hiệu được ưu tiên để giảm thiểu nguy cơ ảnh hưởng xấu thông qua các hoạt động quản trị doanh nghiệp hiệu quả. BCG luôn tuân thủ nghiêm ngặt các quy định của pháp luật về việc công bố thông tin định kỳ và bất thường. Với việc tôn trọng giá trị đầu tư của các cổ đông, BCG hiểu rõ trách nhiệm của mình trong việc cung cấp thông tin đầy đủ, minh bạch và kịp thời. Bên cạnh đó, an ninh truyền thông là công tác được chú trọng hàng đầu đối với bộ phận PR để đảm bảo tính chính xác của các thông tin về BCG trên thị trường.

## KẾ HOẠCH QUẢN TRỊ RỦI RO

Trong năm 2023, Bamboo Capital sẽ tiếp tục xây dựng và kiện toàn hệ thống Quản trị rủi ro nhằm tối ưu hoá cơ chế vận hành kinh doanh, hướng tới mục tiêu hỗ trợ tăng trưởng trên nền tảng đảm bảo cân bằng giữa rủi ro và phát triển. Để đạt được mục tiêu, BCG sẽ tiến hành nâng cấp hệ thống quản lý bao gồm con người, quy trình, phần mềm và thiết bị cần thiết với mong muốn sẽ thành công trên hành trình bứt phá vươn xa cùng các hoạt động đầu tư hiện tại cũng như các lĩnh vực kinh doanh mới dự kiến sẽ được triển khai trong tương lai.

### CÁC BƯỚC KẾ HOẠCH HOẠT ĐỘNG CỤ THỂ:

01

Đặc biệt chú trọng tuyển dụng và đào tạo nhân sự có kiến thức chuyên sâu và kỹ năng về các mảng hoạt động, nhằm theo sát quá trình và thực hiện quản trị rủi ro hiệu quả trong lĩnh vực được phụ trách. Đồng thời tiếp tục đẩy mạnh công tác đào tạo, bồi dưỡng nâng cao trình độ chuyên môn nghiệp vụ, kỹ năng nghề nghiệp, năng lực quản lý điều hành, khả năng ứng dụng công nghệ hiện đại để phù hợp với định hướng chuyển đổi số.

02

Đầu tư cải thiện và nâng cao hiệu quả hệ thống quản trị rủi ro (chính sách, thủ tục, quy trình, hệ thống báo cáo) và hệ thống kiểm soát cho từng hoạt động cụ thể tại Công ty mẹ và các công ty thành viên (như quy chế quản lý đầu tư, công bố thông tin, quản lý tài chính, quản trị nội bộ, ...)

03

Liên tục cập nhật các quy chế, quy trình kiểm soát phù hợp với quy định của Nhà nước và những thay đổi thực tế của thị trường.

04

Đẩy mạnh đầu tư các công cụ, phần mềm tự động hóa để nâng cấp hệ thống vận hành của Tập đoàn.

05

Chuyển đổi mô hình kinh doanh, nhất là công nghệ số; cắt giảm tối đa chi phí và đặc biệt là hướng đến sự phát triển bền vững trong việc vận hành doanh nghiệp cũng như đem đến những giá trị tốt đẹp cho xã hội và môi trường xung quanh.





## KINH TẾ

## GRI 201

## HIỆU QUẢ HOẠT ĐỘNG KINH TẾ

### GRI 103 PHƯƠNG PHÁP QUẢN TRỊ

Tập đoàn Bamboo Capital hiểu rằng chiến lược phát triển bền vững dài hạn chỉ có thể đạt được trên cơ sở nền tảng tài chính vững mạnh và tăng trưởng kinh tế ổn định. Do đó, Tập đoàn xây dựng Kế hoạch kinh doanh dự phóng cho giai đoạn 5 năm phù hợp với tầm nhìn đầu tư dài hạn, sau đó hằng năm sẽ có dự phóng điều chỉnh

cho năm sau nhằm bám sát theo tình hình thị trường và nội tại của doanh nghiệp trong ngắn hạn. Kế hoạch hằng năm đều được trình Đại hội đồng cổ đông thông qua, Hội đồng quản trị và Ban điều hành sẽ căn cứ dựa trên Kế hoạch đã được thông qua để điều tiết hoạt động kinh doanh của doanh nghiệp.

<b>CHÍNH SÁCH</b>	Tối đa hoá khả năng tăng trưởng doanh thu và lợi nhuận dựa trên năng lực vận hành, khả năng huy động vốn và sức mạnh của mối quan hệ với các đối tác uy tín trong nước và quốc tế.
<b>CAM KẾT</b>	Tuân thủ đầy đủ Luật doanh nghiệp 2021, Luật Thuế Thu nhập doanh nghiệp, Luật Đầu tư, Luật chứng khoán... cùng với các Thông tư, Nghị định liên quan và pháp luật theo thông lệ quốc tế.
<b>MỤC TIÊU/CHỈ TIÊU</b>	Doanh thu 2022: 4.531 tỷ đồng Lợi nhuận sau thuế 2022: 540,7 tỷ đồng
<b>TRÁCH NHIỆM</b>	Tổng Giám đốc
<b>NGUỒN LỰC</b>	Phòng Kế toán - Tài chính, Ủy ban Điều hành, Khối Báo cáo hợp nhất và Quản trị dòng tiền, Ban Quan hệ nhà đầu tư và Huy động vốn.
<b>CƠ CHẾ TIẾP NHẬN VÀ GIẢI QUYẾT KHIẾU NẠI</b>	Tiếp nhận và giải quyết khiếu nại thông qua Công đoàn.
<b>CÁC CHƯƠNG TRÌNH, HÀNH ĐỘNG, DỰ ÁN, SÁNG KIẾN CỤ THỂ TRONG NĂM</b>	<ul style="list-style-type: none"> <li>Hoàn thiện, đưa vào hoạt động các dự án năng lượng tái tạo, bao gồm các mảng chủ lực là năng lượng mặt trời áp mái, cánh đồng năng lượng mặt trời và năng lượng gió.</li> <li>Triển khai và liên tục cải tiến hệ thống quản lý dự án để nâng cao khả năng đầu tư và thực hiện dự án.</li> <li>Xây dựng chính sách về lương, thưởng.</li> <li>Áp dụng các giải pháp năng lượng tái tạo vào các dự án.</li> <li>Ứng dụng công nghệ số thông qua việc đưa vào sử dụng hệ thống quản trị ERP và hệ thống quản trị nhân sự.</li> </ul>

Đánh giá tổng quan về phương pháp quản trị đối với hiệu quả hoạt động kinh tế của doanh nghiệp trong năm 2022:

CƠ CHẾ ĐÁNH GIÁ	KẾT QUẢ	ĐIỀU CHỈNH HOẶC ĐỀ XUẤT ĐIỀU CHỈNH
Kết quả kinh doanh được đánh giá và báo cáo hàng quý, năm Các bên tham gia: Ủy Ban điều hành, các Ủy ban, Bộ phận Kế toán, Tài chính, Ban kiểm soát, Công ty Kiểm toán bên ngoài (Công ty TNHH Dịch Vụ Tư Vấn Tài Chính Kế Toán và Kiểm Toán Phía Nam (AASCS)).	Tốt	Không
Hoạt động được xem xét đánh giá qua họp Hội đồng quản trị, Đại hội đồng cổ đông, Đánh giá của Ban kiểm soát hàng năm.	Tốt	Không

### 201-1 GIÁ TRỊ KINH TẾ TRỰC TIẾP ĐƯỢC TẠO RA VÀ PHÂN BỐ

Năm 2022, đối mặt với hàng loạt những biến động, thách thức của tình hình chung, BCG đã tập trung toàn bộ nguồn lực nhằm khắc phục những khó khăn trước mắt, đồng thời hạn chế rủi ro ở mức tối thiểu. Vì vậy, mặc dù kết quả hoạt động sản xuất kinh doanh năm 2022

không đạt như kỳ vọng, BCG vẫn duy trì có lợi nhuận với tỷ lệ tăng trưởng trung bình hằng năm trong giai đoạn từ năm 2018 – 2022 đạt gần 365% và tỷ lệ tăng trưởng lũy kế hằng năm đạt 116,7%.

#### MỘT SỐ CHỈ TIÊU CHÍNH

(Nguồn: BCTC hợp nhất kiểm toán năm 2022 Công ty Cổ phần Tập đoàn Bamboo Capital)

Vốn điều lệ <b>5.335 tỷ đồng</b>	Tổng tài sản <b>43.820 tỷ đồng</b>	Lương thưởng nhân viên <b>208 tỷ đồng</b>
Doanh thu thuần <b>4.531 tỷ đồng, tăng 75,5%</b>	Lợi nhuận sau thuế <b>541 tỷ đồng, giảm 45,6%</b>	

### KẾT QUẢ KINH DOANH GIAI ĐOẠN 2018 - 2022

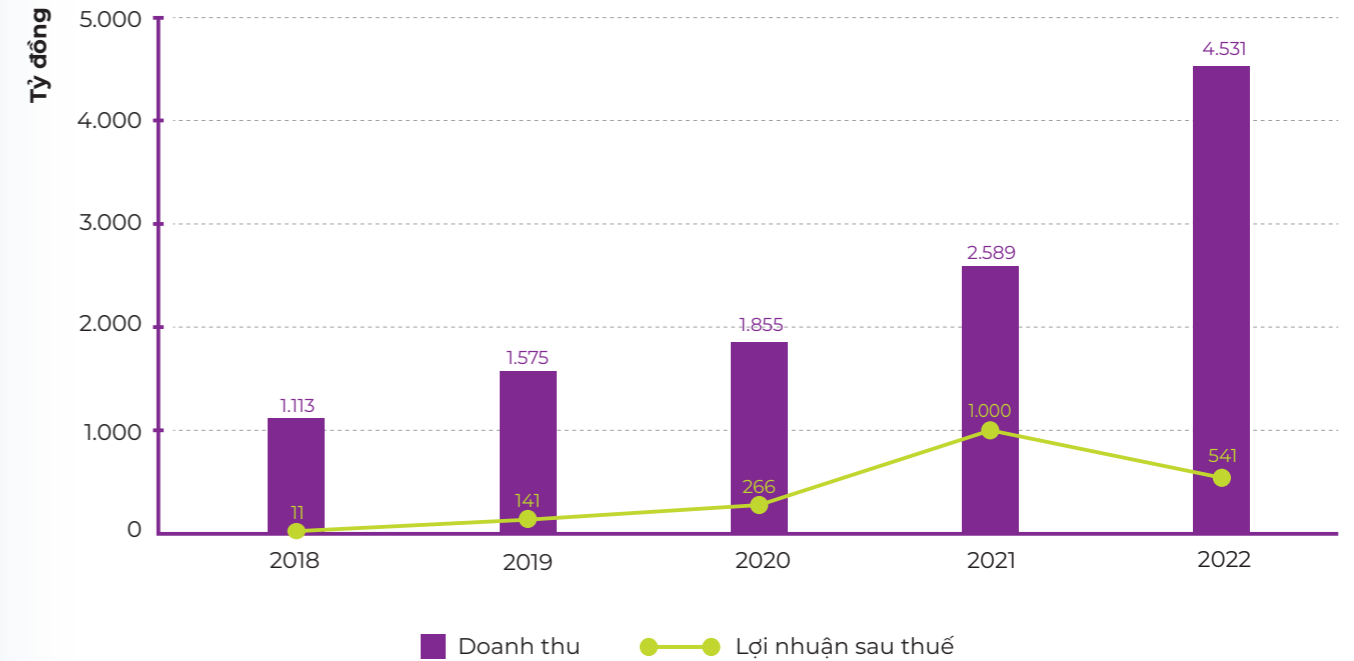

Ngoài tác động trực tiếp đến kinh tế, BCG đã và đang tạo thêm nhiều việc làm cho người dân cũng như góp phần phát triển cơ sở hạ tầng tại các cộng đồng nơi các dự án

bất động sản và năng lượng tái tạo đang được triển khai như đường xá, hệ thống thoát nước và các tiện ích khác.

### 201-3 CÁC NGHĨA VỤ THEO CHẾ ĐỘ PHÚC LỢI ĐÃ QUY ĐỊNH VÀ CÁC CHẾ ĐỘ HƯU TRÍ KHÁC

Từ khi thành lập đến nay, BCG luôn thực hiện đầy đủ nghĩa vụ thuế, đóng góp vào ngân sách nhà nước và đóng góp tích cực vào sự phát triển của cộng đồng và xã hội.

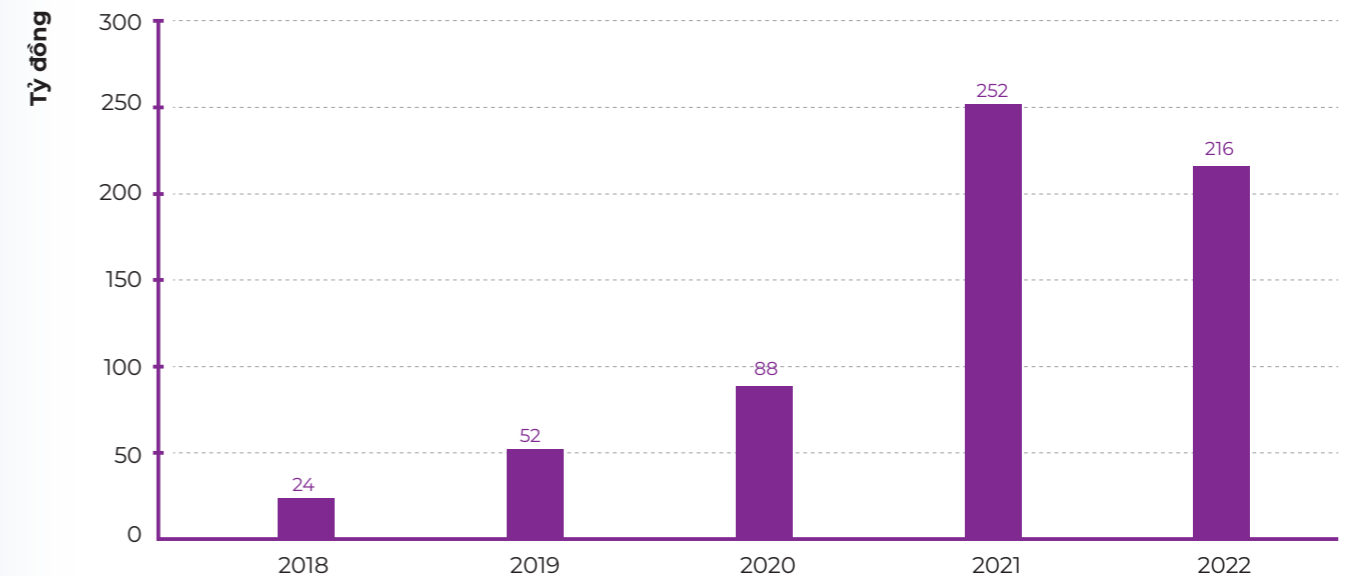

# GRI 202

## SỰ HIỆN DIỆN TRÊN THỊ TRƯỜNG

### GRI 103 PHƯƠNG PHÁP QUẢN TRỊ

Xác định chính sách đãi ngộ cạnh tranh là một yếu tố quan trọng trong việc thu hút nhân tài và giữ chân nhân viên. BCG tuyển dụng lao động từ cộng đồng địa phương và góp phần tạo ra việc làm đồng hành với sự tăng trưởng của nền kinh tế địa phương nơi tập đoàn vận hành và phát triển các dự án.

Nhằm duy trì chính sách đãi ngộ công bằng nội bộ cho người lao động và tăng sức cạnh tranh về tổng thu nhập trên thị trường, BCG hàng năm đều thực hiện rà soát và

tăng lương cho nhân viên dựa trên kết quả kinh doanh và hiệu quả làm việc của cá nhân người lao động (KPI) nhằm tạo động lực làm việc, tăng mức độ gắn bó với doanh nghiệp và góp phần tăng năng suất lao động của nhân viên.

Đánh giá tổng quan về phương pháp quản trị đối với sự hiện diện trên thị trường của doanh nghiệp trong năm 2022.

CƠ CHẾ ĐÁNH GIÁ	KẾT QUẢ	ĐIỀU CHỈNH HOẶC ĐỀ XUẤT ĐIỀU CHỈNH
Chính sách và kết quả đánh giá thi đua, lương thưởng được Ban điều hành và Hội đồng thi đua khen thưởng đánh giá hàng năm, dưới sự giám sát của Ủy ban Đào tạo - Văn hoá - Thể Thao - Đời sống và Khối Nhân sự.	Tốt	Không

### TẠO VIỆC LÀM

ĐVT: lao động

Năm	2022	2021
Công ty mẹ	66	63
Công ty con và liên kết	1.033	939
Tổng cộng	1.099	1.002

\*Người lao động (bao gồm nhân viên nhà thầu, nhân viên thuê ngoài...)

### LƯƠNG THƯỞNG CÁN BỘ CÔNG NHÂN VIÊN (CBCNV)

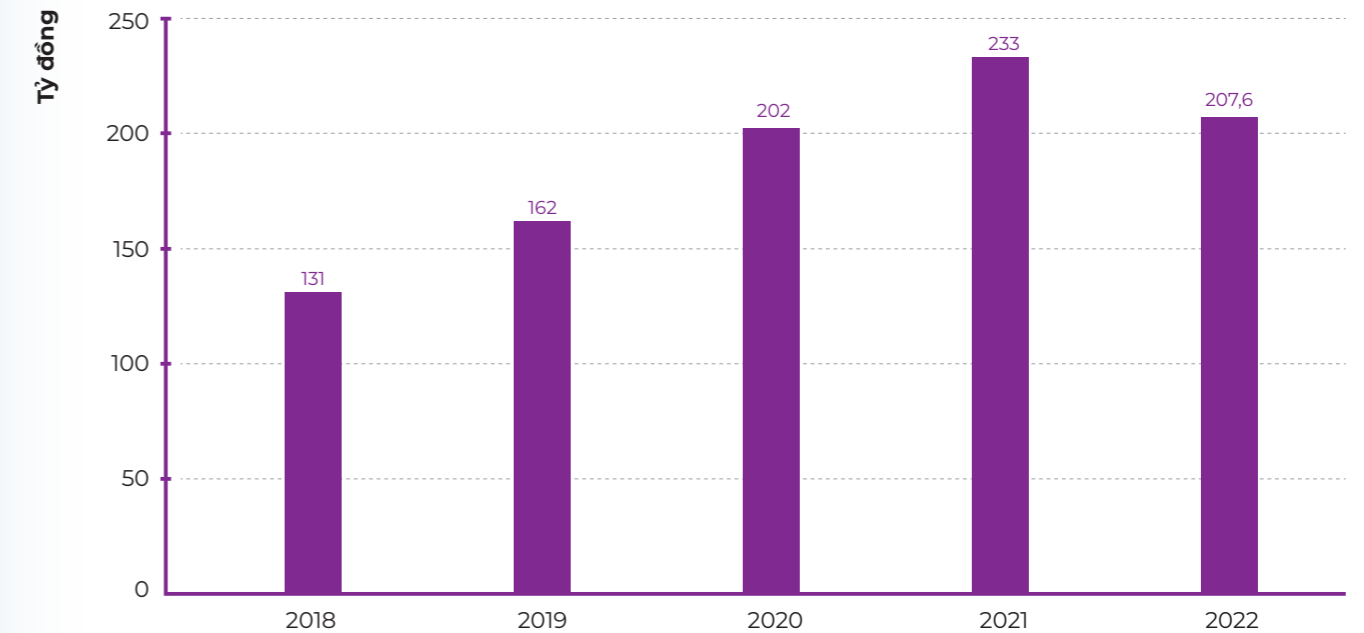

Lương và thưởng cán bộ công nhân viên giai đoạn 2018 – 2022

Năm 2022 có sự sụt giảm về tổng mức lương thưởng so với năm 2020 và 2021 do tại mảng bất động sản, BCG Land đã hoàn thành và bàn giao một số các dự án nên chi phí lương cho nhân sự thuê ngoài, nhân sự nhà thầu giảm.

### 202-1 TỶ LỆ CỦA MỨC LƯƠNG KHỞI ĐIỂM THEO GIỚI TÍNH SO VỚI MỨC LƯƠNG TỐI THIỂU CỦA VÙNG

Tên địa phương	Nhân viên		Người lao động (không bao gồm nhân viên VD: Nhân viên nhà thầu, nhân viên thuê ngoài...)	
	Nam	Nữ	Nam	Nữ
An Giang	123,6%	123,6%		
Bình Định	141,2%	141,2%		
Quảng Nam	141,2%	141,2%		
Hà Nội	117,5%	117,5%		
Long An	141,2%	141,2%		
Phú Yên	141,2%	141,2%		
Tây Ninh	125,4%	125,4%		
TP.HCM	117,5%	117,5%		
Vĩnh Long	123,6%	123,6%		

Mức lương tối thiểu quy chuẩn theo một mức tại Tập đoàn và hiện năm 2022 không chia theo vùng, do đó, mức lương tối thiểu trả theo vùng khá cao khi so sánh với các tỉnh như Long An, Bình Định, Quảng Nam, Phú Yên. Công ty cũng không có sự phân chia mức lương khởi điểm theo giới tính để đảm bảo bình đẳng giới và công bằng cho tất cả người lao động.

## 202-2 TỶ LỆ THÀNH VIÊN BAN LÃNH ĐẠO ĐƯỢC TUYỂN DỤNG TỪ CỘNG ĐỒNG ĐỊA PHƯƠNG

Tên địa phương	Định nghĩa Ban lãnh đạo	Tỷ lệ
Đà Nẵng	Ban quản lý/ Ban điều hành	10%
TP.HCM	Ban quản lý/ Ban điều hành	92,3%
Bình Định	Ban quản lý/ Ban điều hành	100%
Phú Yên	Ban quản lý/ Ban điều hành	100%
Tây Ninh	Ban quản lý/ Ban điều hành	100%
Hà Nội	Ban quản lý/ Ban điều hành	7,7%

TP.HCM vẫn là khu vực thu hút chính các lao động cấp cao. Tuy nhiên, Tập đoàn cũng ưu tiên xem xét và tuyển dụng nhân lực tại các khu vực tỉnh khác cũng như từ nước ngoài.



## GRI 203

## TÁC ĐỘNG KINH TẾ GIÁN TIẾP

### GRI 103 PHƯƠNG PHÁP QUẢN TRỊ

Trong quá trình triển khai hoạt động sản xuất kinh doanh, Bamboo Capital nhận thức được rằng tại nơi Tập đoàn triển khai dự án sẽ có những tác động nhất định đến môi trường và xã hội.

Để tránh các tác động tiêu cực, BCG luôn tiến hành khảo sát kỹ lưỡng các tác động tiềm ẩn có thể xảy ra trong quá trình triển khai tại khu vực dự án trước khi triển khai. Dựa vào những đánh giá này, Tập đoàn sẽ có những biện pháp

hợp lý để hạn chế và ngăn ngừa các rủi ro này.

Đồng thời, BCG cũng tạo ra các tác động tích cực và giá trị thặng dư thông qua các dự án hạ tầng phục vụ việc triển khai dự án và các hoạt động thiện nguyện hỗ trợ địa phương về cơ sở vật chất.

Đánh giá tổng quan về phương pháp quản trị đối với tác động kinh tế gián tiếp của doanh nghiệp trong năm 2022.

CƠ CHẾ ĐÁNH GIÁ	KẾT QUẢ	ĐIỀU CHỈNH HOẶC ĐỀ XUẤT ĐIỀU CHỈNH
Báo cáo khả thi đánh giá tác động và các biện pháp đi kèm để hạn chế, ngăn ngừa tác động tiêu cực trong quá trình thực hiện dự án.	Tốt	Không
Các tác động tích cực, tạo thặng dư về kinh tế cho địa phương trong quá trình triển khai dự án.	Tốt	Không

### GRI 203-1 ĐẦU TƯ CƠ SỞ HẠ TẦNG VÀ CÁC DỊCH VỤ ĐƯỢC HỖ TRỢ

Để tạo điều kiện thuận lợi cho việc triển khai dự án, BCG đã phối hợp với các cơ sở ban ngành triển khai và hoàn thành một số dự án cơ sở hạ tầng như cầu, đường. Mục đích ban đầu của các dự án này là nhằm tạo điều kiện thuận lợi cho việc đưa nhân công và nguyên vật liệu

phục vụ dự án. Sau khi các công trình này hoàn thành và đi vào hoạt động, các dự án này còn tạo điều kiện thuận lợi cho người dân vùng sâu, vùng xa đi lại, góp phần phát triển kinh tế, xã hội của địa phương.

### GRI 203-2 TÁC ĐỘNG KINH TẾ GIÁN TIẾP ĐÁNG KỂ

Các dự án điện mặt trời và bất động sản của BCG tập trung tại Quảng Nam, Bình Định, TP.HCM, Long An và Vĩnh Long. Các dự án này góp phần nâng cao chất lượng cơ sở hạ tầng của địa phương. Cụ thể, dự án năng lượng tái tạo của BCG sẽ giúp cải thiện nguồn cung cấp điện. Đây là một yếu tố quan trọng trong việc thu hút đầu tư đối với doanh nghiệp, đặc biệt là các công ty nước ngoài đến địa phương đầu tư phát triển sản xuất kinh doanh. Trong khi đó, các dự án bất động sản nghỉ dưỡng cũng

góp phần thu hút du khách đến du lịch, tạo ra giá trị kinh tế cho địa phương.

Ngoài ra, trong quá trình thực hiện dự án và sau khi dự án hoàn thiện, BCG thường lựa chọn một số lượng lớn các nhà thầu phụ để thực hiện các hạng mục thi công, vận hành và sử dụng nhiều nguyên vật liệu có sẵn tại địa phương. Điều này không chỉ gián tiếp góp phần phát triển kinh tế mà còn giúp giải quyết các vấn đề liên quan đến việc làm và ổn định an sinh – xã hội địa phương.

## MÔI TRƯỜNG



## GRI 301

## VẬT LIỆU

### GRI 103 PHƯƠNG PHÁP QUẢN TRỊ

Bamboo Capital là một doanh nghiệp đa ngành, hoạt động trong các lĩnh vực cần sử dụng nhiều nguyên vật liệu đầu vào như cho sản xuất và xây dựng. Chúng tôi ý thức rằng bất kỳ hoạt động sản xuất nào cũng có những tác động nhất định đến môi trường. Vì vậy, Bamboo Capital vẫn luôn nỗ lực tìm kiếm các giải pháp giảm thiểu các tác động đến môi trường, tìm cách sử dụng

hiệu quả, tiết kiệm các nguồn tài nguyên và năng lượng. Chúng tôi xây dựng các quy chuẩn và kiểm soát chặt chẽ nguyên vật liệu đầu vào và đầu ra nhằm giảm thiểu các tác động đến môi trường.

Sau đây là báo cáo về việc sử dụng vật liệu từ các công ty thành viên của Bamboo Capital:

<b>CHÍNH SÁCH</b>	Sản xuất có trách nhiệm để bảo vệ môi trường xanh sạch đẹp. Hiện tại nhà máy chưa có chính sách cụ thể.
<b>CAM KẾT</b>	Chưa xây dựng
<b>MỤC TIÊU/CHỈ TIÊU</b>	Chưa xây dựng
<b>TRÁCH NHIỆM</b>	Giám đốc, Ban Quản lý dự án.
<b>NGUỒN LỰC</b>	Đội ngũ sản xuất và bộ phận thu mua nguyên vật liệu.
<b>CƠ CHẾ TIẾP NHẬN VÀ GIẢI QUYẾT KHIẾU NẠI</b>	Chưa xây dựng
<b>CÁC CHƯƠNG TRÌNH, HÀNH ĐỘNG, DỰ ÁN, SÁNG KIẾN CỤ THỂ TRONG NĂM</b>	Sử dụng bao bì dễ phân hủy để đóng gói thay thế các loại nylon truyền thống.

Đánh giá tổng quan về phương pháp quản trị đối với hoạt động sử dụng vật liệu của doanh nghiệp trong năm 2022:

#### CƠ CHẾ ĐÁNH GIÁ

#### KẾT QUẢ

#### ĐIỀU CHỈNH HOẶC ĐỀ XUẤT ĐIỀU CHỈNH

Giám đốc nhà máy đánh giá việc sử dụng năng lượng hàng tháng theo báo cáo về số lượng sử dụng được gửi lên từ P. HCNS.

Đạt

Không

## 301-1 VẬT LIỆU ĐÃ ĐƯỢC SỬ DỤNG THEO TRỌNG LƯỢNG HOẶC KHỐI LƯỢNG

### CTCP TAPIOTEK

Củ mì tươi

**53.682.000 kg**

### CTCP PHÁT TRIỂN NGUYỄN HOÀNG

Cổ tròn

**3.800 m<sup>3</sup>**

Ở mảng sản xuất, Bamboo Capital có Công ty Cổ phần Phát triển Nguyễn Hoàng là công ty sản xuất đồ gỗ nội, ngoại thất và Công ty Cổ phần Tapiotek sản xuất tinh bột sắn biến tính. Các sản phẩm như bàn, ghế, ván lót sàn,... của Nguyễn Hoàng đều sử dụng nguyên liệu chính từ gỗ nhập khẩu. Nguyên liệu chính của Tapiotek là củ mì tươi được trồng trong nước. Cả hai công ty luôn cố gắng bảo vệ môi trường bằng cách quản lý chặt chẽ vật liệu đầu vào, tối đa hóa vật liệu thành sản phẩm. Đồng thời, tái sử dụng và tái chế vật liệu, sản phẩm và bao bì.

Ở mảng bất động sản, BCG Land là một trong những đơn vị tiên phong trên thị trường sử dụng những vật liệu tiên tiến như GFRC (bê tông cốt sợi thủy tinh) vào các công trình xây dựng. GFRC là loại vật liệu thân thiện với môi trường, không cần nung như các loại gạch truyền thống, giúp giảm phát thải

CO<sub>2</sub>. Đồng thời, GFRC còn có đặc tính siêu bền và siêu nhẹ, giúp tiết kiệm nhiên liệu trong quá trình vận chuyển. Các công trình sử dụng GFRC có khả năng cách âm, cách nhiệt tốt, giúp tiết kiệm điện năng làm mát cho công trình. Bên cạnh đó, BCG Land còn chú trọng các vật liệu truyền thống, tự nhiên để tìm kiếm tại địa phương như gốm sứ Thanh Hà, mây tre,... Các công trình của BCG Land không chỉ tiện nghi, mà còn mang hơi thở thời đại và hài hòa với văn hóa, thẩm mỹ tại vùng miền nơi công trình xây dựng.

Ở mảng năng lượng tái tạo, BCG Energy làm việc với các nhà cung cấp vật liệu uy tín trên thế giới để đảm bảo các trang thiết bị được sản xuất theo quy trình bảo vệ môi trường. Các nhà cung cấp tấm pin năng lượng mặt trời và thiết bị điện gió đều phải cam kết thu hồi và tái chế sản phẩm sau khi hết vòng đời sử dụng.



# GRI 302

## NĂNG LƯỢNG

### GRI 103 PHƯƠNG PHÁP QUẢN TRỊ

Ý thức được việc sử dụng năng lượng trong sản xuất, kinh doanh và sinh hoạt đều tác động đến môi trường và từ đó ảnh hưởng xấu đến đời sống, sức khỏe con người nên Bamboo Capital và tất cả các công ty thành viên đều tăng cường tuyên truyền, lan tỏa thông điệp tiết kiệm năng lượng trong nội bộ từng công ty. Thông tin về việc tiêu thụ năng lượng được báo cáo và cập nhật hàng tháng và tổng kết vào cuối năm tại mỗi công ty.

Các công ty sản xuất như Nguyễn Hoàng và Tapiotek thường xuyên nâng cao chất lượng máy móc, trang thiết

bị để tiết kiệm điện năng. Tại Tapiotek, chúng tôi đã dùng mù và xác khoai mì sau khi chế biến để ủ biogas, dùng làm chất đốt trong sản xuất để tiết kiệm xăng, dầu, khí gas.

Ngoài ra, BCG Energy – công ty thành viên chủ chốt của Bamboo Capital ở mảng năng lượng tái tạo cũng đã triển khai hệ thống năng lượng mặt trời cho các nhà máy sản xuất thuộc hệ thống của Tập đoàn, bao gồm nhà máy của Tapiotek và nhà xưởng của Nguyễn Hoàng.

**CHÍNH SÁCH** | Chưa xây dựng

**CAM KẾT**

Tiếp tục áp dụng việc xúc tiến triển khai các nguồn năng lượng sạch và truyền thông để giúp các doanh nghiệp, địa phương đánh giá việc sử dụng năng lượng sạch tại Công ty, địa phương cũng như có các giải pháp tiết kiệm năng lượng.

**MỤC TIÊU/CHỈ TIÊU**

Chưa xây dựng

**TRÁCH NHIỆM**

Ban Tổng Giám đốc

**NGUỒN LỰC**

Giám đốc các phòng ban, bộ phận chỉ đạo tới các phòng ban.

**CƠ CHẾ TIẾP NHẬN VÀ GIẢI QUYẾT KHIẾU NẠI**

Chưa xây dựng

**CÁC CHƯƠNG TRÌNH, HÀNH ĐỘNG, DỰ ÁN, SÁNG KIẾN CỤ THỂ TRONG NĂM**

Tiếp tục áp dụng phương pháp sản xuất năng lượng mặt trời để giúp các doanh nghiệp tiết kiệm cũng như tối ưu hoá chi phí, góp phần xây dựng môi trường sạch và phát triển bền vững.

Đánh giá tổng quan về phương pháp quản trị đối với năng lượng của doanh nghiệp trong năm 2022:

**CƠ CHẾ ĐÁNH GIÁ**

Giám đốc đánh giá việc sản xuất và sử dụng năng lượng hàng tháng theo báo cáo về số lượng sử dụng, được gửi lên từ các dự án/nhà máy.

**KẾT QUẢ**

Đạt

**ĐIỀU CHỈNH HOẶC ĐỀ XUẤT ĐIỀU CHỈNH**

Không

### 302-1 TIÊU THỤ NĂNG LƯỢNG TRONG TỔ CHỨC

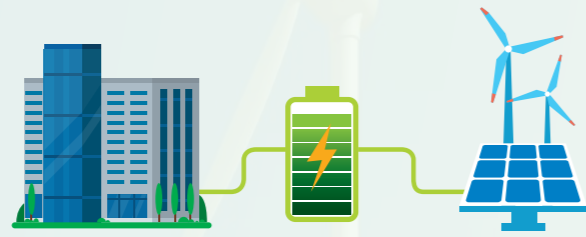

	CÔNG SUẤT TIÊU THỤ	CÔNG SUẤT PHÁT
CÔNG TY MẸ BCG	142.020 kWh	0 kWh
BCG ENERGY	3.418.446 kWh	623.585.475 kWh
BCG LAND	85.598 kWh	0 kWh
NGUYỄN HOÀNG	2.048.224 kWh	1.113.284 kWh
TAPIOTEK	7.563.142 kWh	1.304.000 kWh
TRACODI	103.171 kWh	0 kWh
<b>TỔNG CỘNG</b>	<b>13.360.601 kWh</b>	<b>626.002.759 kWh</b>

Nhờ lắp đặt hệ thống điện mặt trời áp mái, nhà máy tinh bột sắn biến tính của Tapiotek và nhà xưởng sản xuất gỗ của Nguyễn Hoàng đã phần nào tự chủ được nguồn điện trong sản xuất, với tỷ lệ tự chủ nguồn điện lần lượt là 17,2% và 54,4% trong năm 2022.

Do có thể mạnh sở hữu gần 600 MW các nhà máy điện mặt trời đang vận hành, khối lượng điện năng tiêu thụ của cả Tập đoàn chỉ chiếm 2,1% so với tổng điện năng phát lên lưới điện Quốc gia.

## GRI 303

## NƯỚC VÀ NƯỚC THẢI

### GRI 103 PHƯƠNG PHÁP QUẢN TRỊ

**CHÍNH SÁCH** | Chưa xây dựng

**CAM KẾT** | Tuân thủ pháp luật Việt Nam về môi trường.

**MỤC TIÊU/CHỈ TIÊU** | Nước thải từ nhà máy sản xuất Tapiotek phải qua xử lý và đạt chuẩn loại A theo QCVN/63/2017/BTMNT.

**TRÁCH NHIỆM** | Ban điều hành, giám đốc các công ty.

**NGUỒN LỰC** | Giám đốc các phòng ban, bộ phận chỉ đạo tới các phòng ban.

**CƠ CHẾ TIẾP NHẬN VÀ GIẢI QUYẾT KHIẾU NẠI** | Bộ phận Hành chính.

**CÁC CHƯƠNG TRÌNH, HÀNH ĐỘNG, DỰ ÁN, SÁNG KIẾN CỤ THỂ TRONG NĂM** | Tiếp tục áp dụng các biện pháp tiết kiệm nước tại những công ty chỉ sử dụng nước sinh hoạt. Duy trì mà xây dựng, nâng cấp hệ thống xử lý nước thải tại các công ty sử dụng nước trong quá trình sản xuất.

Đánh giá tổng quan về phương pháp quản trị đối với nước thải của doanh nghiệp trong năm 2022:

#### CƠ CHẾ ĐÁNH GIÁ

#### KẾT QUẢ

#### ĐIỀU CHỈNH HOẶC ĐỀ XUẤT ĐIỀU CHỈNH

Đối với các công ty chỉ sử dụng nước sinh hoạt, thực hiện đánh giá chất lượng nước thải mỗi năm 1 lần. Giám đốc đánh giá việc sản xuất và sử dụng năng lượng hàng tháng theo báo cáo về số lượng sử dụng, được gửi lên từ các dự án/nhà máy.

Đạt

Không

Đối với riêng Tapiotek, một năm phải đảm bảo thực hiện tối thiểu 4 lần kiểm định chất lượng nước thải bởi cơ quan kiểm định độc lập.

### 303-5 TIÊU THỤ NƯỚC

	NƯỚC CẤP ĐÔ THỊ	NƯỚC BỀ MẶT
CÔNG TY MẸ BCG	1.287 m <sup>3</sup>	-
BCG LAND	1.001 m <sup>3</sup>	-
NGUYỄN HOÀNG	1.300 m <sup>3</sup>	-
TAPIOTEK	1.110 m <sup>3</sup>	950.720 m <sup>3</sup>
TRACODI	272 m <sup>3</sup>	-
<b>TỔNG CỘNG</b>	<b>954.580 m<sup>3</sup></b>	

Phần lớn các công ty thuộc Tập đoàn Bamboo Capital chỉ sử dụng nước trong quá trình sinh hoạt, không sử dụng nước trong quy trình sản xuất nên nguồn nước này không cần xử lý sau khi sử dụng và có thể thải trực tiếp qua hệ thống cống rãnh ra môi trường.

Riêng Tapiotek là công ty sử dụng nước trong quá trình chế biến tinh bột sắn biến tính, có hệ thống xử lý nước thải đáp ứng tiêu chuẩn nước thải đầu ra đạt loại A theo QCVN/63/2017/BTMNT. Hàng năm, Tapiotek đều thực hiện công tác quan trắc, kiểm định chất lượng nước thải và báo cáo kết quả Ban lãnh đạo công ty cùng cơ quan tại địa phương. Trong năm 2022, tổng lượng nước đã qua xử lý mà Tapiotek thải ra môi trường là 340.000 m<sup>3</sup>.



## XÃ HỘI

Một phần trong chiến lược phát triển bền vững là BCG luôn nỗ lực phát triển kinh doanh song song với phát triển xã hội. Năm 2022 là một năm đầy biến động với những ảnh hưởng xấu đến nền kinh tế. Mặc dù trong điều kiện kinh doanh vô cùng khó khăn dưới tác động của việc lãi suất tăng cao, thị trường vốn gần như đóng băng, Tập đoàn vẫn nỗ lực giữ vững phương châm "Chung tay Chia sẻ Trách nhiệm Cộng đồng". Trong năm 2022, BCG đã có những đóng góp góp cụ thể cho sự phát triển cộng đồng và xã hội nhằm tạo ra giá trị thông qua các hoạt động tình nguyện chung tay tác động tích cực đến cộng đồng địa phương. BCG xem đó không chỉ là trách nhiệm mà còn là yếu tố quyết định sự tồn tại lâu dài của công ty, góp phần xây dựng một xã hội ngày càng tốt đẹp hơn.

Đối với nội bộ Tập đoàn, đời sống của CBCNV vẫn được xem là một trong những ưu tiên hàng đầu dù trong bối cảnh kinh doanh không thuận lợi. Tập đoàn vẫn tiếp tục triển khai các chương trình Đào tạo, Thể thao, các chương trình Thi đua khen thưởng để đảm bảo tất cả CBCNV Tập đoàn an tâm làm việc, hoàn thành nhiệm vụ được giao, cùng nhau đồng hành sát cánh vượt qua những thử thách trong hiện tại và thời gian tiếp theo.



# GRI 401 | VIỆC LÀM

## GRI 103 PHƯƠNG PHÁP QUẢN TRỊ

Tại BCG, chúng tôi tin rằng nguồn nhân lực là tài sản quý giá nhất của tổ chức và là nhân tố quyết định đến sự thành công và phát triển của Tập đoàn. Vì vậy, việc tìm kiếm và đào tạo nhân sự chất lượng luôn là mục tiêu được BCG đặc biệt quan tâm.

BCG luôn ưu tiên bảo vệ sức khỏe và đãi ngộ đối với nhân viên. Hằng năm, HR duy trì thống kê và báo cáo các dữ liệu quan trọng như lương thưởng trung bình, nhân viên tuyển mới và nhân viên nghỉ việc cũng như các chính sách hỗ trợ để đo lường mức độ hài lòng của CBCNV khi công tác tại BCG.

<b>CHÍNH SÁCH</b>	Quy trình tuyển dụng – đào tạo
<b>CAM KẾT</b>	Thực hiện theo quy định của Luật Lao động năm 2019, Luật Bảo hiểm xã hội năm 2014, Luật Bảo hiểm y tế năm 2008 và các Luật sửa đổi, bổ sung Luật Bảo hiểm y tế năm 2020. Đảm bảo quy trình tuyển dụng được thống nhất, tìm được những ứng viên phù hợp với mục tiêu công việc và gắn bó với công ty Đảm bảo rằng tất cả CBCNV của công ty đều được tham gia đào tạo, huấn luyện bổ sung về kỹ năng và kiến thức chuyên môn.
<b>MỤC TIÊU/CHỈ TIÊU</b>	Xây dựng quy trình tuyển dụng, Xây dựng quy trình đào tạo.
<b>TRÁCH NHIỆM</b>	Tổng Giám đốc
<b>NGUỒN LỰC</b>	Khối Nhân sự
<b>CƠ CHẾ TIẾP NHẬN VÀ GIẢI QUYẾT KHIẾU NẠI</b>	Mọi phản hồi của người lao động sẽ được tiếp nhận bởi bộ phận Nhân sự, hoặc thông qua Công đoàn để làm việc với Ban lãnh đạo.
<b>CÁC CHƯƠNG TRÌNH, HÀNH ĐỘNG, DỰ ÁN, SÁNG KIẾN CỤ THỂ TRONG NĂM</b>	Các chương trình đào tạo, huấn luyện để nâng cao trình độ người lao động, đảm bảo nguồn lực cho công ty luôn sẵn sàng cho sự phát triển.

Đánh giá tổng quan về phương pháp quản trị đối với việc làm của doanh nghiệp trong năm 2022:

CƠ CHẾ ĐÁNH GIÁ	KẾT QUẢ	ĐIỀU CHỈNH HOẶC ĐỀ XUẤT ĐIỀU CHỈNH
1 năm 1 lần vào cuối năm bởi Khối Nhân sự và Ban điều hành.	Đạt	Không

## GRI 401-1 TỔNG SỐ LƯỢNG NHÂN VIÊN THUÊ MỚI VÀ TỶ LỆ THÔI VIỆC

CƠ CẤU NHÂN SỰ NĂM 2022

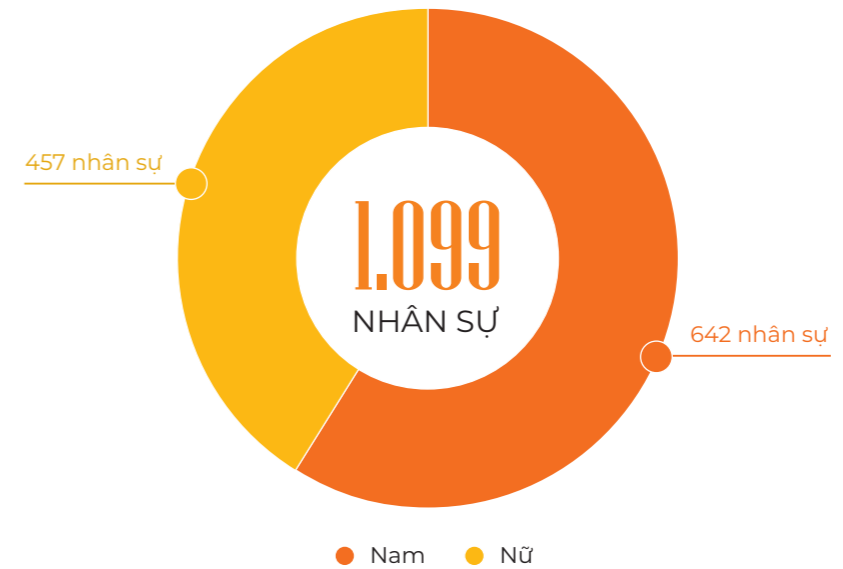

### Tổng số lượng và tỷ lệ nhân viên thuê mới, theo nhóm tuổi và giới tính

	Nhân sự						Tỷ lệ (%)					
	Nam giới			Nữ giới			Nam giới			Nữ giới		
	<30	30-50	>50	<30	30-50	>50	<30	30-50	>50	<30	30-50	>50
Theo độ tuổi	88	212	26	104	131	9	15.4%	37.2%	4.6%	18.2%	23.0%	1.6%
Tổng cộng	570						100%					

### Tổng số lượng và tỷ lệ nhân viên nghỉ việc, theo nhóm tuổi và giới tính

	Nhân sự						Tỷ lệ (%)					
	Nam giới			Nữ giới			Nam giới			Nữ giới		
	<30	30-50	>50	<30	30-50	>50	<30	30-50	>50	<30	30-50	>50
Theo độ tuổi	22	93	5	22	59	5	10.7%	45.1%	2.4%	10.7%	28.6%	2.4%
Tổng cộng	206						100%					

## GRI 401-2 THÀNH PHẦN PHÚC LỢI CHO NHÂN VIÊN

Tên phúc lợi	Toàn thời gian	Bán thời gian
Bảo hiểm XH	✓	
Bảo hiểm thất nghiệp	✓	
Bảo hiểm Y tế	✓	
Bảo hiểm tai nạn	✓	
Bảo hiểm sức khỏe toàn diện PVI Care	✓	
Nghỉ thai sản	✓	
Chăm sóc sức khỏe	✓	✓
Quyền sở hữu cổ phiếu	✓	✓
Cơm trưa	✓	✓
Du lịch hàng năm	✓	✓
Hội thao, văn nghệ	✓	✓
Quốc tế thiếu nhi	✓	✓

## GRI 401-3 NGHỈ THAI SẢN

Chỉ tiêu	Nam	Nữ
Tổng số nhân viên được hưởng nghỉ thai sản	3	09
Tổng số nhân viên đã nghỉ thai sản	3	09
Tổng số nhân viên đã quay lại làm việc trong năm sau khi kết thúc nghỉ thai sản	3	4
Tổng số nhân viên đã quay lại làm việc và được giữ lại, trong vòng 12 tháng, sau khi kết thúc nghỉ thai sản	0	4
Tỷ lệ quay lại làm việc và được giữ lại của nhân viên đã nghỉ thai sản	100%	100%
Tỷ lệ được giữ lại của nhân viên đã nghỉ thai sản	100%	100%

## GRI 403

## AN TOÀN SỨC KHỎE NGHỀ NGHIỆP

### GRI 103 PHƯƠNG PHÁP QUẢN TRỊ

BCG đảm bảo rằng công ty hoàn thành đầy đủ trách nhiệm về an toàn lao động và giảm thiểu nguy cơ gây tổn hại cho người lao động do các hoạt động của công ty. BCG không ngừng cải thiện môi trường làm việc và các chính sách y tế để người lao động có thể yên tâm cống hiến hết mình cho sự phát triển của Tập đoàn.

Tại BCG, việc xây dựng và thực hiện các quy định về an toàn và sức khỏe nghề nghiệp dựa trên các tiêu chuẩn quốc tế luôn được chú trọng phát triển. Hệ thống quy trình và mạng lưới an toàn vệ sinh cũng đang được cải thiện từng ngày. Đồng thời, BCG cũng thường xuyên cập nhật các buổi huấn luyện an toàn lao động cho người lao động nhằm tạo môi trường làm việc an toàn và đảm bảo.

**CHÍNH SÁCH** | Chưa xây dựng

**CAM KẾT**

Tuân thủ các quy định của Bộ luật Lao động 2020, Luật An toàn, Vệ sinh lao động 2015. Đầu tư cơ sở hạ tầng, trang bị các thiết bị bảo hộ lao động, huấn luyện thường xuyên và hiệu quả để đảm bảo an toàn, giảm thiểu rủi ro trong công việc.

**MỤC TIÊU/CHỈ TIÊU**

Quản lý và ngăn ngừa các sự cố liên quan đến an toàn lao động và bệnh nghề nghiệp của công ty.

**TRÁCH NHIỆM**

Ban điều hành và bộ phận liên quan

**NGUỒN LỰC**

Đội ngũ phòng hành chính

**CƠ CHẾ TIẾP NHẬN VÀ GIẢI QUYẾT KHIẾU NẠI**

Công đoàn, mạng lưới phòng nhân sự hành chính của BCG và các công ty thành viên là bộ phận tiếp nhận mọi ý kiến liên quan đến an toàn lao động.

**CÁC CHƯƠNG TRÌNH, HÀNH ĐỘNG, DỰ ÁN, SÁNG KIẾN CỤ THỂ TRONG NĂM**

Đào tạo về an toàn vệ sinh lao động  
Lập kế hoạch bảo trì và cải tiến cơ sở hạ tầng  
Xây dựng và thực hiện các quy định về an toàn lao động phù hợp với các tiêu chuẩn quốc tế.

Đánh giá tổng quan về phương pháp quản trị đối với an toàn sức khỏe nghề nghiệp của doanh nghiệp trong năm 2022:

**CƠ CHẾ ĐÁNH GIÁ**

**KẾT QUẢ**

**ĐIỀU CHỈNH HOẶC ĐỀ XUẤT ĐIỀU CHỈNH**

Ban điều hành đánh giá hàng năm về hiệu quả thực hiện các hoạt động đảm bảo an toàn lao động trong Tập đoàn.

Đạt

Không

Phòng cháy chữa cháy là trách nhiệm của mỗi cá nhân, tổ chức và công ty. Nhận thức được tầm quan trọng của tính mạng người dân và tránh thiệt hại về tài sản do cháy, nổ gây ra, BCG bảo đảm đầy đủ các điều kiện, phương tiện đáp ứng nhiệm vụ phòng cháy chữa cháy. Các hoạt động và tiêu chuẩn phòng cháy chữa cháy thường xuyên được giám sát và kiểm tra định kỳ. Ngoài ra, Tập đoàn có các chế độ bảo hiểm cho người lao động như bảo hiểm y tế, bảo hiểm tai nạn, đặc biệt là bảo hiểm

y tế chăm sóc sức khỏe toàn diện PVI Care nhằm giảm thiểu rủi ro đối với các bệnh nghề nghiệp của người lao động. Ngoài ra, còn có một bộ phận quản lý và nhân sự tham gia vào các vấn đề an toàn và điều kiện làm việc để xử lý các vấn đề này một cách nhanh chóng, kịp thời và hiệu quả.

Thông tin về các vụ tai nạn ở các khu vực làm việc năm 2022

Khu vực làm việc	Các thông tin liên quan đến an toàn sức khỏe nghề nghiệp	Tổng số
Sàn xuất	Tai nạn gây thương tích phải nghỉ điều trị y tế	0
	Tai nạn nghiêm trọng (chấn thương nặng, chết người)	0
	Ngày nghỉ do tai nạn	0
	Ngày nghỉ trung bình/1 vụ tai nạn	0
Văn phòng	Tai nạn xảy ra liên quan như các vấn đề về lưng, vai gáy, mắt...	0

## GRI 404

### GIÁO DỤC VÀ ĐÀO TẠO

Thời gian đại dịch Covid-19 trong suốt hơn 2 năm vừa qua đã gây nhiều hạn chế cho công tác tổ chức đào tạo nội bộ. Mặt khác, các khoá học đào tạo nghiệp vụ chuyên môn, các khoá học về quản trị bên ngoài cũng ít được thực hiện do ảnh hưởng bởi các chính sách xã hội. Bước đến năm 2022, khi dịch bệnh Covid-19 đã gần như

được kiểm soát tại Việt Nam, BCG đã tiếp tục đẩy mạnh triển khai tổ chức các chương trình đào tạo nội bộ, đồng thời cử nhân sự tham gia các khóa đào tạo nâng cao nghiệp vụ cũng như các khóa đào tạo về quản trị do các đơn vị, cơ quan và tổ chức khác thực hiện.



## KHÓA HỌC DÀNH CHO QUẢN LÝ TRỞ LÊN

### KỸ NĂNG TRÌNH BÀY VÀ THUYẾT TRÌNH TRƯỚC Đám ĐỒNG

THỜI GIAN	NỘI DUNG
15 - 16/7	<b>Phần 1: Ấn tượng đầu tiên</b> Các kỹ thuật làm chủ tâm lý của chính mình.
22 - 23/7	Biến nỗi sợ thành cảm hứng trình bày.
29 - 30/7	Trình bày bằng toàn thân: ngôn ngữ cơ thể và giọng nói.
5 - 6/8	Phương pháp lôi cuốn người nghe ngay từ đầu.
12 - 13/8	Các kỹ thuật làm người nghe "nhập cuộc" suốt buổi trình bày.
19 - 20/8	<b>Phần 2: Tạo sức mạnh cho bài trình bày bằng sự hùng hồn</b> Các quy tắc để tạo ra một bài trình bày hùng hồn. Phát triển để phân mở đầu và kết thúc có tác động mạnh. Tương tác người nghe bằng cách đặt ra các câu hỏi & đưa những lời đề nghị hỗ trợ. Giao tiếp với sự tự tin và khả năng của bản thân.
	<b>Phần 3: Trình bày với nguồn cảm hứng và tạo ảnh hưởng</b> Dùng sự uyển chuyển trong âm điệu để tạo được ảnh hưởng: tính thuyết phục cao đối với khách hàng; tạo động lực, truyền cảm hứng đối với nhân viên. Dùng cử chỉ và sự diễn đạt để tạo ra sự rõ ràng của thông điệp. Tạo dựng được hình ảnh chuyên nghiệp trước ống kính truyền thông.

SỐ LƯỢNG KHÓA	SỐ LƯỢNG THAM DỰ	ĐỊA ĐIỂM TỔ CHỨC	GIẢNG VIÊN
6	180	Thuê ngoài Parkroyal Saigon Hotel (4*) 311 Nguyễn Văn Trỗi, P. 1, Q. Tân Bình, TP. HCM	Thuê ngoài Trưởng đào tạo kỹ năng quản lý SAM



Chương trình "Kỹ năng trình bày và thuyết trình trước đám đông"

## KHÓA HỌC DÀNH CHO NHÂN VIÊN, CHUYÊN VIÊN

### PHƯƠNG THỨC GIAO TIẾP HIỆU QUẢ

THỜI GIAN	NỘI DUNG
9/9	
15/9	
16/9	Tâm quan trọng giao tiếp hiệu quả.
22/9	Các phong cách giao tiếp phù hợp theo DISC.
23/9	Phương thức tạo sự thu hút và ấn tượng ngay từ lần giao tiếp đầu tiên.
29/9	
30/9	

SỐ LƯỢNG KHÓA	SỐ LƯỢNG THAM DỰ	ĐỊA ĐIỂM TỔ CHỨC	GIẢNG VIÊN
7	315	Nội bộ Văn phòng công ty 27C Quốc Hương, P. Thảo Điền, TP. Thủ Đức, TP. HCM	Nội bộ Huỳnh Tuấn Khải



Chương trình “Phương thức giao tiếp hiệu quả”

### MÔ HÌNH NHẬN DIỆN TƯƠNG TÁC

THỜI GIAN	NỘI DUNG
19/10	
21/10	
26/10	
27/10	<b>Chủ đề 1:</b> Giá trị lắng nghe
3/11	<b>Chủ đề 2:</b> Ngôn ngữ hình thành thế giới quan.
4/11	
10/11	
11/11	

SỐ LƯỢNG KHÓA	SỐ LƯỢNG THAM DỰ	ĐỊA ĐIỂM TỔ CHỨC	GIẢNG VIÊN
8	325	Nội bộ Văn phòng công ty 27C Quốc Hương, P. Thảo Điền, TP. Thủ Đức, TP. HCM	Nội bộ Huỳnh Tuấn Khải



Chương trình “Mô hình nhận diện tương tác”

## KHÓA ĐÀO TẠO HỘI NHẬP DÀNH CHO NHÂN SỰ MỚI

### ĐÀO TẠO HỘI NHẬP

THỜI GIAN	NỘI DUNG
20/5	<b>Chuyên đề 1</b> - Hội nhập (thông tin, văn hóa, chế độ, chính sách và phúc lợi): Tổng quan về Bamboo Capital Group, các hoạt động của Ủy ban Đời sống, văn hóa ứng xử, nội quy công ty, chính sách & phúc lợi (giới thiệu sổ tay nhân viên).
10 & 24/6	
15/7	<b>Chuyên đề 2</b> - Gặp gỡ Lãnh đạo: Định hướng phát triển kinh doanh của Tập đoàn, CBNV đặt câu hỏi đến Lãnh đạo.
19/8	
16/9	<b>Chuyên đề 3</b> - Hướng dẫn công nghệ thông tin: Hệ sinh thái office 365, hỗ trợ cài đặt thông tin, hướng dẫn cài đặt email, hướng dẫn sử dụng email, đặt lịch họp online.
14/10	
11/11	<b>Chuyên đề 4</b> - Hướng dẫn Eoffice: Tại sao cần sử dụng Eoffice, quy trình triển khai, các chức năng chính của hệ thống
16/12	

SỐ LƯỢNG KHÓA	ĐỊA ĐIỂM TỔ CHỨC	GIẢNG VIÊN
8	Nội bộ Văn phòng công ty 27C Quốc Hương, P. Thảo Điền, TP. Thủ Đức, TP. HCM	Nội bộ Nhân sự CNTT ERP



Chương trình “Đào tạo hội nhập”

## ĐÀO TẠO NHÂN LỰC SỐ

Để bồi dưỡng Tri thức cho đội ngũ cán bộ, Bảo Hiểm AAA đã bước đầu triển khai các khóa học theo những nhóm năng lực số này. Việc tổ chức được thực hiện theo đúng quy trình chuyển đổi số tiêu chuẩn: Triển khai từ cấp

lãnh đạo, sau đó đến quản lý cấp trung và cán bộ nhân viên thông qua hệ thống đào tạo E-Learning với nhiều khóa học nghiệp vụ và kỹ năng trong nội bộ.



Chương trình “Đào tạo nghiệp vụ bảo hiểm xe cơ giới”

# GRI 413

## CỘNG ĐỒNG ĐỊA PHƯƠNG

Tại mỗi địa phương mà Tập đoàn có trụ sở kinh doanh hoặc phát triển dự án, BCG luôn cam kết với chính quyền địa phương về việc góp phần tạo công ăn việc làm, phát triển kinh tế vùng, cải thiện hạ tầng và ổn định an sinh xã hội.

Năm 2022, BCG tiếp tục chủ động gắn kết hoạt động của doanh nghiệp với địa phương có phát triển dự án, quan tâm đến công tác an sinh xã hội tại địa phương, đẩy mạnh các hoạt động thiện nguyện và xem đó không

những là trách nhiệm của doanh nghiệp mà còn là yếu tố tồn tại lâu dài, góp phần xây dựng một xã hội tốt đẹp hơn. Quỹ BCG Foundation cũng đồng thời hoạt động độc lập, phát động các phong trào với phương châm “Learning to give – Trao yêu thương để nhận lại yêu thương” cùng mục tiêu chia sẻ, chăm lo cho các hoàn cảnh khó khăn, đóng góp cho sự phát triển cộng đồng.

### CÁC CHƯƠNG TRÌNH VỀ TRÁCH NHIỆM XÃ HỘI DOANH NGHIỆP (CSR) DIỄN RA TRONG NĂM 2022

#### BCG TÀI TRỢ 1 TỶ ĐỒNG CHO CHƯƠNG TRÌNH “THẮP SÁNG NIỀM TIN” TẠI TỈNH QUẢNG NGÃI

Ngày 04/01, Ban Dân vận và Mặt trận Tổ quốc tỉnh Quảng Ngãi đã tổ chức Chương trình “Thắp sáng niềm tin” tại Nghĩa trang Liệt sĩ xã Tịnh Khê, TP. Quảng Ngãi. Tập đoàn Bamboo Capital vinh dự là một trong những nhà tài trợ chính của chương trình. Tập đoàn đã tài trợ 1 tỷ đồng để tỉnh

Quảng Ngãi thực hiện công tác an sinh xã hội tại xã Tịnh Khê TP. Quảng Ngãi và xã Bình Châu, huyện Bình Sơn. Cụ thể, Bamboo Capital đã tài trợ chi phí xây dựng 3 đoạn đường bê tông, tặng các bộ đèn năng lượng mặt trời, camera, ghế đá, bộ dụng cụ thể dục thể thao.



#### QUỸ BCG FOUNDATION THỰC HIỆN CHƯƠNG TRÌNH “NGHĨA TÌNH BIÊN GIỚI”

Từ ngày 12 đến 15/01, Chương trình Nghĩa tình Biên giới của Tạp chí Nông thôn Việt đã trao tặng 300 phần quà Tết do Quỹ BCG Foundation tài trợ cho các hộ gia đình có hoàn cảnh khó khăn tại vùng biên giới thuộc hai tỉnh Nghệ An và Quảng Bình.

Tại huyện Kỳ Sơn, tỉnh Nghệ An, Ban tổ chức Chương trình Nghĩa tình Biên giới của Tạp chí Nông thôn Việt đã phối hợp với Bộ chỉ huy Bộ đội Biên phòng tỉnh Nghệ An trao tặng 100 phần quà cho các hộ gia đình khó khăn tại xã Bắc Lý và

100 phần quà cho các hộ gia đình khó khăn tại xã Nậm Cắn.

Tại tỉnh Quảng Bình, 100 phần quà cũng đã được Ban tổ chức Chương trình Nghĩa tình Biên giới và Bộ chỉ huy Bộ đội Biên phòng tỉnh Quảng Bình trao tận tay bà con đang sinh sống tại các bản 61, Troi, A ki (xã Thượng Trạch, huyện Bố Trạch).

Mỗi phần quà trị giá 500.000 đồng, bao gồm tiền mặt và một số lương thực, thực phẩm như gạo, mì tôm, nước mắm, bột ngọt...



#### QUỸ BCG FOUNDATION ỦNG HỘ 380.000 VIÊN THUỐC KHÁNG VIRUS MOLNUPIVARIR ĐIỀU TRỊ COVID-19

Trong những tháng đầu năm 2022, Quỹ BCG Foundation đã ủng hộ tổng cộng 380.000 viên thuốc kháng virus Molnupivir cho các tỉnh Điện Biên – 60.000 viên, Quảng Ngãi –

60.000 viên, Quảng Nam – 60.000 viên, Sóc Trăng – 40.000 viên và TP. Hà Nội – 160.000 viên trong nỗ lực chung tay cùng các địa phương đẩy lùi dịch Covid-19.



### BCG TRAO NHÀ NHÂN ÁI TẠI TỈNH TÂY NINH

Ngày 21/4, đại diện Tập đoàn Bamboo Capital đã bàn giao công trình “Nhà nhân ái” trị giá 120 triệu đồng do Chủ tịch HĐQT Nguyễn Hồ Nam tài trợ cho gia đình ông Võ Minh Đức ngụ tại khu dân cư ấp Bàu Năng, huyện

Dương Minh Châu, tỉnh Tây Ninh.

Đồng tài trợ công trình “Nhà nhân ái” còn có bà Võ Thị Lấn – Công ty TNHH MTV Trữ Tâm Lấn.



### BCG TÀI TRỢ 5 TỶ ĐỒNG CHO CHƯƠNG TRÌNH “AN TOÀN CHO NGƯỜI DÂN NGHÈO KHÓ KHĂN”

Ngày 28/5, Chương trình “An toàn cho ngư dân nghèo khó khăn” do Nguyên Chủ tịch nước Trương Tấn Sang và Trung ương Hội Chữ Thập Đỏ Việt Nam vận động tổ chức đã diễn ra tại huyện Mộ Đức, tỉnh Quảng Ngãi và thành phố Quy Nhơn, tỉnh Bình Định. Tập đoàn Bamboo

Capital vinh dự là nhà tài trợ đồng hành và ủng hộ chương trình 5 tỷ đồng. Theo kế hoạch, Chương trình sẽ trao tặng 14.667 bộ áo phao cứu sinh và túi sơ cấp cứu, cờ Tổ quốc cho ngư dân nghèo các tỉnh ven biển miền trung từ Thanh Hóa đến Bình Thuận.



### BCG TRAO TẶNG NHÀ NHÂN ÁI CHO GIA ĐÌNH ĐẢNG VIÊN LÀ CÔNG NHÂN LAO ĐỘNG

Ngày 18/6, tại tỉnh Bình Định, Tập đoàn Bamboo Capital đã phối hợp cùng Đảng ủy Khối Doanh nghiệp tỉnh Bình Định, Đảng ủy Khối Doanh nghiệp TP. Hồ Chí Minh tổ chức trao tặng Nhà nhân ái cho gia đình ông Phạm Minh Hiệp tại khu phố 7, phường Trần Quang Diệu, TP. Quy Nhơn.

Ông Phạm Minh Hiệp và vợ đều là đảng viên, là công nhân làm việc lâu năm tại CTCP Giày Bình Định thuộc Đảng bộ Khối Doanh nghiệp tỉnh Bình Định, có hoàn cảnh khó khăn, nhà ở bị xuống cấp, ngập nước khi trời mưa, rất cần kinh phí để sửa chữa, nâng cấp. Qua khảo sát các điều kiện, các đơn vị phối hợp đã thống nhất chọn gia đình đồng chí Phạm Minh Hiệp để thực hiện cải tạo, nâng cấp nhà ở với số tiền là 50 triệu đồng.

Thông qua chương trình lễ trao nhà, ông Nguyễn Hồ Nam, Chủ tịch Tập đoàn Bamboo Capital cũng đã gửi tặng 01 máy quạt điều hòa hơi nước trị giá 5 triệu đồng cho gia đình.



### BCG TRAO TẶNG QUÀ TRUNG THU CHO TRẺ EM MỒ CÔI

Ngày 08/9, BCG cùng CBCNV Tập đoàn đã tổ chức chương trình chia sẻ yêu thương mùa trung thu 2022 cho các em thiếu nhi mồ côi tại thị trấn Cồn Giuộc tỉnh Long An. Ủy ban đời sống đại diện CBCNV đã mang hơn 300

phần quà trung thu gồm lồng đèn, bánh kẹo, sữa tươi và nhu yếu phẩm gửi tặng các em nhỏ mồ côi đang được nuôi dưỡng tại chùa Pháp Tánh và chùa Phước Huệ.



### BCG CÙNG LIÊN ĐOÀN LAO ĐỘNG TỈNH LONG AN TRAO TẶNG NHÀ TÌNH THƯƠNG

Ngày 07/10, Tập đoàn Bamboo Capital phối hợp cùng Liên đoàn Lao Động tỉnh Long An, Quỹ xã hội từ thiện Tấm Lòng Vàng đã trao nhà tình thương cho gia đình anh Huỳnh Minh Tới tại ấp Rừng Lưới, xã Vĩnh Thạnh, huyện Tân Hưng, tỉnh Long An.

Ngôi nhà được xây bằng gạch và bê tông kiên cố có tổng diện tích 75m<sup>2</sup>, giá trị xây dựng 150 triệu đồng. Bamboo Capital hỗ trợ gia đình anh Minh Tới 50 triệu đồng thông qua Quỹ Tấm Lòng Vàng, phần còn lại do gia đình và người thân đóng góp.



### BCG TÀI TRỢ XÂY DỰNG NHÀ ĐẠI ĐOÀN KẾT Ở HUYỆN KẾ SÁCH, TỈNH SÓC TRĂNG

Ngày 07/11, Ban Vận động xây dựng nhà ở cho hộ nghèo tỉnh Sóc Trăng phối hợp Ban Vận động xây dựng nhà ở cho hộ nghèo huyện Kế Sách đã tổ chức lễ bàn giao nhà đại đoàn kết cho hộ nghèo khó khăn về nhà ở trên địa bàn huyện Kế Sách. Lãnh đạo Ủy ban Mặt trận Tổ quốc Việt Nam huyện Kế Sách và Tập đoàn Bamboo Capital đã

đến bàn giao nhà cho hộ ông Hồ Văn Bành và hộ ông Vương Viên, thường trú tại ấp An Thành, thị trấn Kế Sách. Nhà được thiết kế theo quy cách của Sở Xây dựng với kinh phí là 50 triệu đồng từ nguồn hỗ trợ Ban vận động Quỹ Vì người nghèo do Công ty Cổ phần Tập đoàn Bamboo Capital tài trợ.





# GRI 416

## AN TOÀN VÀ SỨC KHỎE CỘNG ĐỒNG

### BẢO HIỂM AAA

#### SẢN PHẨM HỖ TRỢ CỘNG ĐỒNG: BẢO HIỂM SỨC KHỎE 5.0

Ra mắt sản phẩm “Bảo Hiểm Sức Khỏe 5.0” Sản phẩm bảo hiểm sức khỏe kết hợp chi trả chi phí phẫu thuật, điều trị bệnh nan y, thai sản, nha khoa,...

#### BẢO HIỂM HỌC SINH HỖ TRỢ CÔNG TÁC KHUYẾN HỌC VÌ TƯƠNG LAI ĐẤT NƯỚC

Có thể thấy rằng, khi triển khai thực hiện các sản phẩm bảo hiểm cho trẻ nhỏ và trẻ vị thành niên, các doanh nghiệp bảo hiểm có xu hướng chịu tỷ lệ bồi thường cao hơn so với tổng thu phí bảo hiểm do các em học sinh đang ở độ tuổi khá hiếu động và thích khám phá; từ đó gia tăng những rủi ro liên quan đến tai nạn học đường của các em học sinh. Tuy nhiên Bảo Hiểm AAA vẫn tích cực đẩy mạnh sản phẩm bảo hiểm học sinh tại các trường học trên cả nước với mục đích nhân văn và hỗ trợ cho công tác khuyến học, khuyến tài tại địa phương.

#### BẢO HIỂM XE CƠ GIỚI - GIẢM THIỂU RỦI RO, GIÚP NGƯỜI THAM GIA GIAO THÔNG “AN TÂM TRÊN MỌI NẴO ĐƯỜNG”

Thực tế cho thấy, số vụ tai nạn giao thông tại Việt Nam đang ngày một gia tăng với mức độ ngày càng nghiêm trọng hơn. Theo báo cáo thống kê gần đây nhất, trên cả nước, có 21.589 vụ tai nạn giao thông xảy ra, làm chết 8.685 người. Hệ quả của các vụ tai nạn giao thông đã khiến cho GDP toàn quốc năm giảm 2,9% (tương đương 300 tỷ đồng mỗi ngày) cùng với thiệt hại về tài chính và giảm thiểu chất lượng cuộc sống của rất nhiều gia đình khi có người thân gặp tai nạn giao thông. Chính vì những điều đó, việc nâng cao ý thức của người tham gia giao thông và giảm thiểu những thiệt hại vật chất khi tai nạn xảy ra là vấn đề được Bảo Hiểm AAA quan tâm và gửi gắm khi cung cấp sản phẩm bảo hiểm xe cơ giới. Bảo Hiểm AAA đã thực hiện bảo hiểm xe máy trên toàn quốc với phạm vi bảo hiểm liên quan tới cháy nổ, bảo hiểm trách nhiệm dân sự bắt buộc của chủ xe và bảo hiểm tai nạn người ngồi trên xe.

# GRI FS7

## SẢN PHẨM DỊCH VỤ VÌ LỢI ÍCH XÃ HỘI

### BẢO HIỂM AAA

Sự ra đời liên tục của các sản phẩm bảo hiểm với mức phí đóng thấp dành cho số đông người dân và phục vụ lợi ích cộng đồng như bảo hiểm an sinh giáo dục là cách để Bảo Hiểm AAA chia sẻ sức ép về ngân sách với quỹ Bảo hiểm xã hội, Bảo hiểm y tế của Nhà nước.

#### NHÓM BẢO HIỂM CON NGƯỜI

Bảo hiểm con người phi nhân thọ là chương trình bảo hiểm được thiết kế nhằm bảo hiểm cho sức khỏe, tính mạng cũng như khả năng lao động của con người. Khi mua loại hình bảo hiểm này, người được bảo hiểm được hưởng rất nhiều quyền lợi bảo hiểm và trợ cấp khoản tiền tương ứng với giá trị bảo hiểm khi xảy ra sự kiện bảo hiểm. Những

trường hợp được bảo hiểm là những trường hợp ốm đau, bệnh tật, tai nạn ảnh hưởng trực tiếp tới sức khỏe của người được bảo hiểm. Các sản phẩm bảo hiểm con người phi nhân thọ thường có tỷ lệ phí thấp, thời hạn bảo hiểm ngắn và thường trong thời gian 1 năm và hết 1 năm thì khách hàng có thể tái tục hợp đồng bảo hiểm nếu có nhu cầu.

#### Các sản phẩm tiêu biểu:

BẢO HIỂM  
KẾT HỢP CON NGƯỜI

BẢO HIỂM  
TẠI NẠN CON NGƯỜI 24/24

BẢO HIỂM  
CHĂM SÓC PHỤ NỮ

BẢO HIỂM  
TẠI NẠN CÁ NHÂN (GIA ĐÌNH)

BẢO HIỂM  
SỨC KHỎE 5.0

## NHÓM SẢN PHẨM TÀI SẢN

Bảo hiểm Tài sản giúp doanh nghiệp có thể yên tâm thực hiện các chiến lược phát triển kinh doanh bởi những tài sản của mình. Đặc biệt trong thời gian qua, các rủi ro liên quan đến cháy nổ xảy ra với mức độ khốc liệt. Xu hướng thị trường bất động sản tăng mạnh bằng các tòa nhà chung cư cao

tầng, khu nhà thu nhập thấp mật độ cao, nên rủi ro cháy nổ tiềm ẩn nhiều rủi ro. Các sản phẩm bảo vệ cháy nổ sẽ đặc biệt có lợi ích đối với những khu dân cư thu nhập thấp, xác suất xảy ra rủi ro cao.

### Các sản phẩm tiêu biểu:

**BẢO HIỂM MỌI RỦI RO TÀI SẢN**

**BẢO HIỂM HỎA HOẠN VÀ CÁC RỦI RO ĐẶC BIỆT**

**BẢO HIỂM CHÁY NỔ BẮT BUỘC**

**BẢO HIỂM NHÀ TƯ NHÂN**

**BẢO HIỂM AAA**  
AAA ASSURANCE CORPORATION

## BẢO HIỂM CHÁY NỔ BẮT BUỘC

Việc mua Bảo hiểm cháy nổ bắt buộc cho Doanh nghiệp/cá nhân của Bảo hiểm AAA chính là giải pháp toàn diện để bảo vệ sự an toàn cho tài sản, cũng như các hoạt động kinh doanh trước những sự cố bất ngờ. Đây cũng là hành động chấp hành quy định của Pháp luật, nâng cao ý thức tuyên truyền phòng cháy chữa cháy đang là vấn nạn hiện nay.

**QUYỀN LỢI CỦA BẢO HIỂM:**  
Bồi thường cho những tổn thất hoặc thiệt hại đối với tài sản do:

- Cháy
- Sét đánh trực tiếp
- Nổ

**NHỮNG ƯU ĐIỂM VƯỢT TRỘI:**

- Mức phí tham gia bảo hiểm hợp lý.
- Quyền lợi bảo hiểm cao.
- Thủ tục làm bảo hiểm đơn giản, nhanh chóng, thuận tiện cho khách hàng.
- Hỗ trợ khách hàng 24/7.

**CÔNG TY CỔ PHẦN BẢO HIỂM AAA**  
Tầng 11, Tòa nhà President Place, số 93 Nguyễn Du,  
Phường Bến Nghé, Quận 1, TP Hồ Chí Minh  
(028) 3622 0000  
contact@aaa.com.vn

Để biết thêm thông tin chi tiết, liên hệ ngay:  
**1900 54 54 35**

\*\*\* Đối tượng áp dụng: Chủ doanh nghiệp của cơ sở có nguy cơ cháy nổ bắt buộc phải tham gia bảo hiểm cháy nổ bắt buộc theo Nghị định số 116/2020/NĐ-CP ngày 26/11/2020 của Chính phủ.

## NHÓM SẢN PHẨM DÀNH CHO GIÁO DỤC

Được thiết kế với các quyền lợi đặc trưng kết hợp giữa yếu tố “bảo hiểm” và yếu tố “tiết kiệm tích lũy tài chính”, các sản phẩm hỗn hợp đem đến cho các gia đình và trẻ

em sự bảo vệ toàn diện trước các rủi ro, giúp các gia đình ổn định cuộc sống và hoạch định kế hoạch tài chính hiệu quả cho tương lai.

### Các sản phẩm tiêu biểu:

**BẢO HIỂM TAI NẠN HỌC SINH**

**BẢO HIỂM CHĂM SÓC HỌC SINH**

**BẢO HIỂM AAA**  
AAA ASSURANCE CORPORATION

## BẢO HIỂM TAI NẠN HỌC SINH

Mỗi đứa trẻ sinh ra và lớn lên đều cần nhận được sự quan tâm, bảo vệ và yêu thương từ gia đình. Tham gia **Bảo hiểm tai nạn học sinh** của Bảo hiểm AAA là giải pháp giúp bảo vệ con bạn trước những sự cố bất ngờ do tai nạn.

**QUYỀN LỢI KHI THAM GIA BẢO HIỂM TAI NẠN HỌC SINH TẠI AAA:**

- Mức chi trả tiền bảo hiểm lên đến 20.000.000 đồng.
- Được chi trả toàn bộ số tiền bảo hiểm trong các trường hợp tử vong do tai nạn.
- Được chi trả theo tỷ lệ chi trả tiền bảo hiểm thương tật so với số tiền bảo hiểm trong các trường hợp thương tật thân thể do tai nạn.

**ƯU ĐIỂM VƯỢT TRỘI:**

- Mức phí tham gia bảo hiểm hợp lý.
- Quyền lợi bảo hiểm cao.
- Thủ tục làm bảo hiểm đơn giản, nhanh chóng, thuận tiện cho khách hàng.
- Hỗ trợ khách hàng 24/7.

**CÔNG TY CỔ PHẦN BẢO HIỂM AAA**  
Tầng 11, Tòa nhà President Place, số 93 Nguyễn Du,  
Phường Bến Nghé, Quận 1, TP Hồ Chí Minh  
(028) 3622 0000  
contact@aaa.com.vn

Để biết thêm thông tin chi tiết, liên hệ ngay:  
**1900 54 54 35**

**BẢO VỆ TOÀN DIỆN VỮNG BƯỚC TƯƠNG LAI**

\*\*\* Đối tượng áp dụng: Học sinh đang tham gia Trường Mầm Mỏ, Mẫu giáo, Tiểu học, THCS, THPT, Sinh viên đang theo học tại các trường Đại học, Cao đẳng, Trung học Chuyên nghiệp, Đại học.

# GRI 307, 419 | TUÂN THỦ VỀ MÔI TRƯỜNG, KINH TẾ, XÃ HỘI

## GRI 103 PHƯƠNG PHÁP QUẢN TRỊ

Tập đoàn Bamboo Capital luôn đảm bảo tuân thủ đầy đủ các luật định liên quan cũng như các yêu cầu của sở, ban, ngành và các cơ quan quản lý nhà nước về Bảo vệ môi trường, Kinh tế, Xã hội. Chúng tôi cam kết thực hiện đúng trách nhiệm và đảm bảo quyền lợi đối với các bên liên quan. Từ đó, khẳng định năng lực quản lý của Ban lãnh đạo, hạn chế tối đa những rủi ro liên quan có thể xảy ra, tạo

thế mạnh, ấn tượng cho hồ sơ doanh nghiệp.

Trong năm 2022, bộ phận hành chính nhân sự tiếp tục cập nhật thường xuyên các yêu cầu quy định của luật pháp liên quan đến Ban Lãnh đạo trong các cuộc họp hàng tuần, hàng quý để đảm bảo sự tuân thủ nghiêm ngặt và điều chỉnh kịp thời tương ứng các hoạt động của Tập đoàn.

<b>CHÍNH SÁCH</b>	Chưa xây dựng
<b>CAM KẾT</b>	Luôn cập nhật thường xuyên các yêu cầu luật định liên quan để có điều chỉnh tương ứng phù hợp với các hoạt động của công ty. Chính sách kiểm tra định kỳ nhằm đảm bảo sự tuân thủ của các sở, ban, ngành liên quan.
<b>MỤC TIÊU/CHỈ TIÊU</b>	Tuân thủ mọi quy định luật pháp và yêu cầu của các bên liên quan.
<b>TRÁCH NHIỆM</b>	Tổng Giám đốc
<b>NGUỒN LỰC</b>	Phòng Pháp chế, Phòng Hành chính nhân sự.
<b>CƠ CHẾ TIẾP NHẬN VÀ GIẢI QUYẾT KHIẾU NẠI</b>	Chưa xây dựng
<b>CÁC CHƯƠNG TRÌNH, HÀNH ĐỘNG, DỰ ÁN, SÁNG KIẾN CỤ THỂ TRONG NĂM</b>	Tiếp tục duy trì các hoạt động và cập nhật thường xuyên các yêu cầu để đảm bảo sự tuân thủ toàn diện.

Đánh giá tổng quan về phương pháp quản trị đối với hoạt động tuân thủ về môi trường, kinh tế và xã hội của doanh nghiệp trong năm 2022

CƠ CHẾ ĐÁNH GIÁ	KẾT QUẢ	ĐIỀU CHỈNH HOẶC ĐỀ XUẤT ĐIỀU CHỈNH
Việc tuân thủ quy định thường xuyên được giám sát. Các hành vi vi phạm, đặc biệt là đối với các yêu cầu pháp lý, được báo cáo ngay lập tức cho Ban điều hành Tập đoàn để xử lý, quán triệt, đảm bảo không tái phạm.	Đạt	Không

Trong năm 2022, Tập đoàn không phát hiện bất cứ hành vi nào vi phạm đối với quy định về Kinh tế, Môi trường và Xã hội. BCG đã và sẽ tiếp tục nỗ lực hết sức mình trong việc

kiểm soát tuân thủ để đảm bảo xây dựng một hình ảnh doanh nghiệp hoàn toàn tuân thủ tốt, có trách nhiệm và thực sự uy tín.

### TUÂN THỦ VỀ MÔI TRƯỜNG

Bảo vệ môi trường là vấn đề trọng yếu mà toàn xã hội luôn quan tâm và ưu tiên hàng đầu. Do đó, Tập đoàn và các công ty thành viên luôn đảm bảo tuân thủ đầy đủ các yêu cầu pháp luật về Bảo vệ môi trường, không để xảy ra các vi phạm hay xử phạt hành chính liên quan đến việc bảo vệ

môi trường trong hoạt động sản xuất kinh doanh.

Năm 2022, BCG đã đưa ra tiếp tục duy trì, đồng thời triển khai những chương trình mới nhằm tuyên truyền nâng cao ý thức đến toàn thể CBNV sử dụng tài nguyên hiệu quả và bảo vệ môi trường như:

#### Tại các văn phòng:

- Triển khai chương trình 5S tạo môi trường làm việc thoải mái, hiệu quả và an toàn;
- Hưởng ứng phong trào Giờ Trái đất;
- Đẩy mạnh tuyên truyền chương trình “Giảm túi nilon và rác thải nhựa”;
- Tích cực tuyên truyền việc sử dụng năng lượng hiệu quả như: tiết kiệm nước, đi thang bộ, tự giác tắt các thiết bị điện sau khi hết giờ làm việc.

#### Tại các dự án đang triển khai:

- Phổ biến chính sách môi trường đến từng nhân viên và cán bộ quản lý, đồng thời lập kế hoạch quản lý môi trường cụ thể cho từng dự án;
- Giám sát và kiểm tra chặt chẽ trong suốt thời gian thi công nhằm đảm bảo việc tuân thủ việc bảo vệ môi trường và an toàn về: nước thải, tiếng ồn, chất lượng không khí, sử dụng năng lượng,...;
- Lập báo cáo định kỳ và tuân thủ đúng quy định của các Sở, Ban, Ngành và cơ quan quản lý Nhà nước.

### TUÂN THỦ VỀ KINH TẾ VÀ XÃ HỘI

Trong quá trình hoạt động kinh doanh, Tập đoàn ý thức rất rõ tầm quan trọng của việc chấp hành tốt các vấn đề liên quan đến kinh tế và xã hội, đặc biệt sẽ có tác động trực tiếp đến các bên liên quan. Chính vì vậy, BCG luôn đề ra mục

tiêu phải rõ ràng, minh bạch trong các vấn đề pháp lý liên quan đến nền tảng kinh tế và ảnh hưởng xã hội tại từng dự án mà chúng tôi đã, đang và sẽ triển khai.

#### Bamboo Capital luôn cam kết:

- Là Tập đoàn luôn chính trực, rõ ràng trong tất cả các mối quan hệ với các Sở, Ban, Ngành và các cơ quan quản lý Nhà nước;
- Cạnh tranh trên nguyên tắc trung thực, minh bạch, công bằng, không thực hiện các hành vi hối lộ với chủ đích đạt được lợi ích riêng;
- Luôn đảm bảo chấp hành tốt các thủ tục pháp lý cho từng dự án và các vấn đề liên quan như đền bù – giải tỏa – tái định cư cho người dân;
- Thường xuyên cập nhật và triển khai các quy định Pháp luật mới nhất đến từng phòng ban để đảm bảo chấp hành đúng các vấn đề mang tính pháp lý.

## MỤC LỤC GRI

GRI 100: CÔNG BỐ THÔNG TIN THEO TIÊU CHUẨN 2016		
102-1	Tên tổ chức	9
102-2	Các hoạt động, sản phẩm, thương hiệu, dịch vụ	9-34
102-3	Địa điểm trụ sở chính	9
102-4	Các địa điểm hoạt động	19-20
102-5	Quyền sở hữu và hình thức pháp lý	x
102-6	Thị trường phục vụ	x
102-7	Quy mô của tổ chức	17-18
102-8	Thông tin về người nhân viên và người lao động khác	63-64
102-9	Chuỗi cung ứng	x
102-10	Những thay đổi đáng kể với tổ chức và chuỗi cung ứng của tổ chức	x
102-11	Phương pháp hoặc nguyên tắc phòng ngừa	x
102-12	Các sáng kiến bên ngoài	x
102-13	Quyền hội viên trong các hiệp hội	x
102-14	Tuyên bố của người ra quyết định cấp cao	5-6
102-15	Các tác động, rủi ro và cơ hội chính	69-78
CHIẾN LƯỢC		
102-16	Các giá trị, nguyên tắc, tiêu chuẩn và chuẩn mực của hành vi	67-68
102-17	Cơ chế tư vấn và báo cáo về mối quan ngại về đạo đức	x
ĐẠO ĐỨC VÀ TÍNH CHIẾN LƯỢC		
102-18	Cơ cấu quản trị	61-62
102-19	Phân cấp thẩm quyền	63-67
102-20	Trách nhiệm của cấp điều hành đối với kinh tế, môi trường và xã hội	68
102-21	Tham vấn các bên liên quan về các chủ đề kinh tế, môi trường và xã hội	51-56
102-22	Thành phần của cấp quản lý cao nhất	63-64
102-23	Chủ tịch của cấp quản lý cao nhất	63
102-24	Bổ nhiệm và lựa chọn cấp quản lý cao nhất	63-64
102-25	Xung đột lợi ích	x
102-26	Vai trò của cấp quản lý cao nhất trong việc thiết lập các mục đích, giá trị, chiến lược	65-66
102-27	Kiến thức tổng hợp của cấp quản lý cao nhất	x
102-28	Đánh giá hiệu quả hoạt động của cấp quản lý cao nhất	68
102-29	Nhận diện và quản lý các tác động kinh tế, môi trường và xã hội	57
102-30	Hiệu quả của quy trình quản lý rủi ro	78
102-31	Rà soát các chủ đề kinh tế, môi trường và xã hội	57
102-32	Vai trò của cấp quản lý cao nhất trong lập báo cáo phát triển bền vững	x
102-33	Truyền đạt các mối quan ngại cấp bách	x
102-34	Bản chất và tổng số mối quan ngại cấp bách	x
102-35	Chính sách về thù lao	x
102-36	Quy trình xác định mức thù lao	x
102-37	Sự tham gia của các bên trong xác định thù lao	x
102-38	Tỷ lệ tổng thù lao hàng năm	x
102-39	Tỷ lệ phần trăm gia tăng trong tổng thù lao hàng năm	x

SỰ THAM GIA CỦA CÁC BÊN LIÊN QUAN		
102-40	Danh sách các nhóm liên quan	51
102-41	Thỏa thuận thương lượng tập thể	x
102-42	Nhận diện và lựa chọn các bên liên quan	53-56
102-43	Phương pháp tiếp cận đối với gắn kết các bên liên quan	53-57
102-44	Các mối quan ngại và chủ đề chính	x
THÔNG LỆ BÁO CÁO		
102-45	Các đơn vị được bao gồm trong báo cáo tài chính hợp nhất	17-18
102-46	Xác định nội dung báo cáo và chủ đề	46
102-47	Danh mục các chủ đề trọng yếu	57
102-48	Trình bày lại thông tin	x
102-49	Các thay đổi trong báo cáo	x
102-50	Kỳ báo cáo	45
102-51	Ngày của báo cáo gần nhất	31.12.2021
102-52	Chu kỳ báo cáo	45
102-53	Đầu mối liên hệ giải đáp thắc mắc về báo cáo	58
102-54	Tuyên bố lập báo cáo theo tiêu chuẩn GRI	45
102-55	Mục lục GRI	117-121
102-56	Tuyên bố độc lập của bên thứ ba	x
GRI 103: PHƯƠNG PHÁP QUẢN TRỊ		
103-01	Giải thích về chủ đề trọng yếu và phạm vi chủ đề	-
103-02	Phương pháp Quản trị và các hợp phần	-
103-03	Đánh giá phương pháp Quản trị	-
GRI 200: CÔNG BỐ THÔNG TIN THEO TIÊU CHUẨN KINH TẾ		
GRI 201: HIỆU QUẢ HOẠT ĐỘNG KINH TẾ		
103	Phương pháp quản trị	80
201-1	Giá trị kinh tế trực tiếp tạo ra và phân bổ	80-82
201-2	Ảnh hưởng đến kết quả hoạt động tài chính, các rủi ro và cơ hội khác do biến đổi khí hậu	x
201-3	Các nghĩa vụ theo chế độ phúc lợi đã quy định và các chế độ hưu trí khác	82
201-4	Hỗ trợ tài chính nhận được từ chính phủ	x
GRI 202: SỰ HIỆN DIỆN TRÊN THỊ TRƯỜNG		
103	Phương pháp quản trị	83
202-1	Tỷ lệ của mức lương khởi điểm theo giới tính so với mức lương tối thiểu của vùng	84
202-2	Tỷ lệ thành viên Ban lãnh đạo được tuyển dụng từ cộng đồng địa phương	85
GRI 203: TÁC ĐỘNG KINH TẾ GIÁN TIẾP		
103	Phương pháp quản trị	86
203-1	Đầu tư cơ sở hạ tầng và các dịch vụ được hỗ trợ	86
203-2	Tác động kinh tế gián tiếp đáng kể	86
GRI 204: THÔNG LỆ MUA SẮM		
204-1	Tỷ lệ chi tiêu cho các nhà cung cấp địa phương	x

GRI 205: CHỐNG THAM NHŨNG		
205-1	Các hoạt động đã được đánh giá rủi ro liên quan đến tham nhũng	x
205-2	Truyền thông và đào tạo về các chính sách và quy trình tham nhũng	x
205-3	Các vụ việc tham nhũng đã xác nhận và hành động đã thực hiện	x
GRI 206: HÀNH VI CHỐNG CẠNH TRANH		
206-1	Hành động pháp lý đối với hành vi chống cạnh tranh, thực hành độc quyền và chống độc quyền	x
GRI 300: CÔNG BỐ THÔNG TIN THEO TIÊU CHUẨN MÔI TRƯỜNG		
GRI 301: VẬT LIỆU		
103	Phương pháp quản trị	88
301-1	Vật liệu đã được sử dụng theo trọng lượng hoặc khối lượng	89
301-2	Vật liệu tái chế được sử dụng	x
301-3	Sản phẩm được tái chế và vật liệu đóng gói sản phẩm	x
GRI 302: NĂNG LƯỢNG		
103	Phương pháp quản trị	90
302-1	Tiêu thụ năng lượng trong tổ chức	91
302-2	Tiêu thụ năng lượng ngoài tổ chức	x
302-3	Cường độ sử dụng năng lượng	x
302-4	Giảm tiêu hao năng lượng	x
302-5	Giảm nhu cầu năng lượng	x
GRI 303: NƯỚC VÀ NƯỚC THẢI		
103	Phương pháp quản trị	92
303-1	Tương tác với nước như một tài nguyên chung	x
303-2	Quản lý các tác động liên quan đến xả nước	x
303-3	Rút nước	x
303-4	Xả nước	x
303-5	Tiêu thụ nước	93
GRI 304: ĐA DẠNG SINH HỌC		
304-1	Các cơ sở hoạt động được sở hữu, cho thuê, quản lý trong, hoặc gần kề các khu vực được bảo tồn và các khu vực đa dạng sinh học cao bên ngoài các khu được bảo tồn	x
304-2	Tác động đáng kể của các hoạt động, sản phẩm và dịch vụ đối với đa dạng sinh học	x
304-3	Các môi trường sống được bảo tồn hoặc phục hồi	x
304-4	Các loài trong Sách Đỏ của IUCN và các loài trong danh sách bảo tồn quốc gia có môi trường sống trong các khu vực chịu ảnh hưởng bởi các hoạt động"	x
GRI 305: PHÁT THẢI		
305-1	Phát thải khí nhà kính (GHG) trực tiếp (Phạm vi 1)	x
305-2	Phát thải khí nhà kính (GHG) gián tiếp từ năng lượng (Phạm vi 2)	x
305-3	Phát thải khí nhà kính (GHG) gián tiếp khác (Phạm vi 3)	x
305-4	Thâm dụng phát thải khí nhà kính (GHG)	x
305-5	Giảm phát thải khí nhà kính (GHG)	x
305-6	Phát thải các chất phá hủy tầng ô-zôn (ODS).	x
305-7	Nitrogen oxides (NOx) sulfur oxides ( SOx), và các phát thải khí đáng kể khác.	x

GRI 400: CÔNG BỐ THÔNG TIN THEO TIÊU CHUẨN XÃ HỘI		
GRI 401: VIỆC LÀM		
103	Phương pháp quản trị	95
401-1	Số lượng nhân viên thuê mới và tỷ lệ thôi việc	96
401-2	Phúc lợi cung cấp cho nhân viên toàn thời gian không dành cho nhân viên tạm thời hoặc bán thời gian	97
401-3	Nghỉ thai sản	97
GRI 402: MỐI QUAN HỆ LAO ĐỘNG/QUẢN LÝ		
402-1	Thời hạn thông báo tối thiểu về những thay đổi trong hoạt động	x
GRI 403: AN TOÀN VÀ SỨC KHỎE NGHỀ NGHIỆP		
103	Phương pháp quản trị	98-99
403-1	Đại diện của người lao động trong các liên ủy ban an toàn và sức khỏe nghề nghiệp chính thức giữa ban lãnh đạo và người lao động	x
403-2	Loại thương tích và tỷ lệ thương tích, bệnh nghề nghiệp, ngày công bị mất, tình trạng vắng mặt và số vụ tử vong liên quan đến công việc	x
403-3	Người lao động có tỷ lệ cao hoặc có nguy cơ cao mắc các bệnh liên quan đến nghề nghiệp	x
403-4	Các chủ đề về sức khỏe và an toàn được đề cập trong thỏa thuận chính thức với công đoàn	x
GRI 404: GIÁO DỤC VÀ ĐÀO TẠO		
103	Phương pháp quản trị	100
404-1	Số giờ đào tạo trung bình mỗi năm cho nhân viên	x
404-2	Các chương trình nâng cao kỹ năng cho nhân viên và chương trình hỗ trợ chuyển tiếp	100-104
404-3	Tỷ lệ phần trăm nhân viên được đánh giá định kỳ hiệu quả công việc và phát triển nghề nghiệp	x
GRI 405: SỰ ĐA DẠNG VÀ CƠ HỘI BÌNH ĐẲNG		
405-1	Sự đa dạng của cấp quản lý và nhân viên	x
405-2	Tỷ lệ lương cơ bản và thù lao của phụ nữ so với nam giới	x
GRI 406: KHÔNG PHÂN BIỆT ĐỐI XỬ		
406-1	Các vụ việc phân biệt đối xử và các hành động khắc phục đã thực hiện	x
GRI 407: TỰ DO LẬP HỘI/QUYỀN THAM GIA CÔNG ĐOÀN VÀ THƯƠNG LƯỢNG TẬP THỂ		
407-1	Các hoạt động và các nhà cung cấp mà ở đó quyền tự do lập hội/quyền tham gia công đoàn và thương lượng tập thể có thể gặp rủi ro	x
GRI 408: LAO ĐỘNG TRẺ EM		
408-1	Các hoạt động và nhà cung cấp có rủi ro đáng kể về các vụ việc lao động trẻ em	x
GRI 409: LAO ĐỘNG CƯỖNG BỨC HOẶC BẮC BUỘC		
409-1	Các hoạt động và nhà cung cấp có rủi ro đáng kể về các vụ việc lao động cưỡng bức hoặc bắt buộc	x
GRI 410: THÔNG LỆ VỀ AN NINH		
410-1	Nhân viên an ninh được đào tạo về các quy trình hoặc chính sách về quyền con người	x
GRI 411: QUYỀN CỦA NGƯỜI BẢN ĐỊA		
411-1	Các vụ vi phạm liên quan đến quyền của người bản địa	x

**GRI 412: ĐÁNH GIÁ QUYỀN CON NGƯỜI**

412-1	Những hoạt động cần phải rà soát về quyền con người hoặc đánh giá tác động	x
412-2	Đào tạo nhân viên về các quy trình hoặc chính sách về quyền con người	x
412-3	Những hợp đồng và thỏa thuận đầu tư quan trọng có bao gồm các điều khoản về quyền của con người	x

**GRI 413: CỘNG ĐỒNG ĐỊA PHƯƠNG**

103	Phương pháp quản trị	105
413-1	Những hoạt động có sự tham gia của cộng đồng địa phương, đánh giá tác động và các chương trình phát triển	105-110
413-2	Những hoạt động có thể tác động tiêu cực hoặc đã gây tác động tiêu cực đáng kể với cộng đồng và địa phương	x

**GRI 414: ĐÁNH GIÁ NHÀ CUNG CẤP VỀ MẶT XÃ HỘI**

414-1	Các nhà cung cấp mới đã được đánh giá sơ bộ bằng cách sử dụng các tiêu chí về xã hội	x
414-2	Các tác động xã hội tiêu cực trong chuỗi cung ứng và các hành động đã thực hiện	x

**GRI 415: CHÍNH SÁCH CÔNG**

415-1	Đóng góp chính trị	x
-------	--------------------	---

**GRI 416: SỨC KHỎE VÀ AN TOÀN KHÁCH HÀNG**

416-1	Đánh giá tác động về sức khỏe và an toàn của các loại sản phẩm hoặc dịch vụ	111
416-2	Các vụ việc không tuân thủ liên quan đến tác động	x

**GRI FS7: SẢN PHẨM DỊCH VỤ VÌ LỢI ÍCH XÃ HỘI**

**GRI 417: TIẾP THỊ VÀ NHÃN HIỆU**

417-1	Các yêu cầu đối với thông tin nhãn hiệu, sản phẩm và dịch vụ	x
417-2	Các vụ việc không tuân thủ liên quan đến thông tin và nhãn hiệu của sản phẩm và dịch vụ	x
417-3	Các vụ việc không tuân thủ liên quan đến truyền thông tiếp thị	x

**GRI 418: QUYỀN BẢO MẬT THÔNG TIN KHÁCH HÀNG**

418-1	Khiếu nại có căn cứ về việc vi phạm Quyền bảo mật thông tin khách hàng và mất dữ liệu khách hàng	x
-------	--	---

**GRI 307, 419: TUÂN THỦ VỀ MÔI TRƯỜNG, KINH TẾ, XÃ HỘI**

103	Phương pháp quản trị	115
307-1, 419-1	Không tuân thủ luật pháp và các quy định trong lĩnh vực môi trường, kinh tế và xã hội	116



## LIÊN HỆ

### TP. HỒ CHÍ MINH

---

27C Quốc Hương, Phường Thảo Điền,  
TP. Thủ Đức, TP. Hồ Chí Minh, Việt Nam.

Điện thoại: +84 28 62 680 680

Fax: +84 28 62 99 1188

### HÀ NỘI

---

44 Nguyễn Thái Học, Phường Điện Biên,  
Quận Ba Đình, TP. Hà Nội

[www.bamboocap.com.vn](http://www.bamboocap.com.vn)